EDICION DE 16 PAGINAS
AGENCIAS EN EL EXTERIOR:
NUEVA YORK: 141, BROADWAY
LONDRES: 4 & 5 COPTHALL COURT
AGENCIAS EN TODAS LAS PROVINCIAS

LA NACION

PRECIO: 20 CENTAVOS
NUMERO ATRASADO: 40 CENTAVOS
SUSCRICIONES:
Por un año: $ 50.00 - Por seis meses: $ 26.00
Por 3 meses: $ 14 - Por un año exterior: $ 110.00

AÑO V — Santiago de Chile, Jueves 7 de Abril de 1921 — Núm. 1,545

Un viajero en Holanda

Entusiasta de los quesos de bola, el catalán Palaudarias no estuvo tranquilo hasta que logró hacer un viaje a Holanda.

Al llegar a Amsterdam le llamó la atención un gran palacio, artísticamente decorado y rodeado de magníficas estatuas. Nuestro hombre detuvo a un transeunte para preguntarle:

—Dispénseme. ¿Podría decirme cómo se llama el propietario de ese suntuoso edificio?

—Kannictverstann — respondió el interrogado.

"Debe ser un señor muy rico", pensó Palaudarias. Y, después de saludar al amable holandés, continuó su camino.

Al poco rato, paseando por el puerto, vió descargar un barco. Grandes cajas de maquinarias eran depositadas en el muelle. Intrigado, el viajero preguntó a un trabajador:

—¿Quién es el dueño de todo esto?

—Kannictverstann — respondió el obrero.

Ya decía yo que ese caballero tenía que ser muy poderoso— se dijo "in mente" Palaudarias.

Después se dirigió a las afueras de la población, y allí se extasió contemplando unos inmensos campos de trigo.

—¿De quién son estos campos espléndidos?

Un segador le dijo secamente:

—Kannictverstann.

—¡Demonio! ¡Qué dichoso será Kannictverstann con tantas riquezas!—exclamó entre dientes el catalán.

De vuelta en la ciudad, Palaudarias vió pasar un entierro. El coche funerario era muy suntuoso: iba arrastrado por cuatro caballos y le seguían otros carruajes cargados de coronas.

—Debía ser un gran personaje el difunto—dijo Palaudarias a uno de los que figuraban en el cortejo.—¿Cómo se llamaba?

—Kannictverstann.

—¿Qué me dice? ¡Pobre Kannictverstann! Vea de lo que le ha servido tener tahta fortuna!...

Una vez en la fonda, Palaudarias expuso toda esta serie de impresiones al "maitre d'hotel". Este, que era catalán, soltó una risotada y le sacó de dudas.

—No se alarme, señor Palaudarias—le dijo.— Kannictverstann quiere decir "no entiendo una palabra".

PISPA.

Aniversario de Grecia

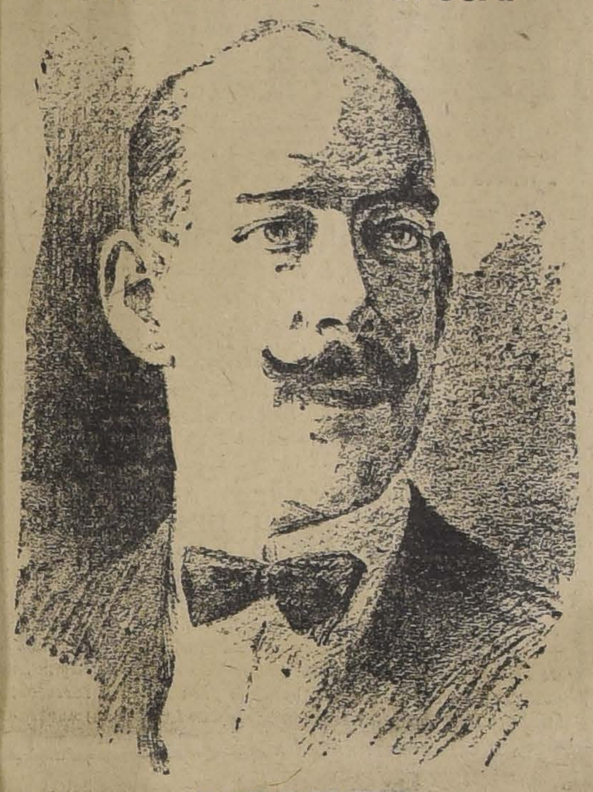

EL REY CONSTANTINO

El pueblo griego celebra hoy el aniversario de su independencia, la confirmación de su unidad después de soportar durante largo tiempo el desmembramiento de que la hicieran víctimas sucesivas conquistas y disensiones.

En 1816 el célebre Capo d'Istria formó la sociedad secreta "Heteria" cuyo objeto era obtener la independencia de Grecia, la cual mediante una acción perseverante y patriótica logró difundir sus ideas por todo el país y así en 1821 se daba el grito de emancipación en Patras.

La guerra fué sangrienta, homérica. Los turcos fueron desalojados de Navarino y Tripolitza y en 1822 se constituían los griegos en República bajo Demetrio Ipsilante y Mauro Cordato. Pero el Sultán de Turquía pidió auxilios al virrey de Egipto y éste envió a su hijo quien batió a los griegos, reconquistó Tripolitza e incendió y devastó las costas del Peloponeso. Grecia se habría perdido si Rusia Inglaterra y Francia no hubieran acudido en su ayuda. En efecto, las escuadras de estas tres naciones destrozaron a la turca en aguas de Navarino en 1827. En Julio de 1829 Capo d'Istria fué proclamado jefe de la República y Rusia obligó a los turcos a firmar la paz de Andrinópolis. Muerto Capo, el nuevo Estado se constituyó en monarquía constitucional. La corona fué aceptada en 1832 por Otón II, hijo del Rey de Baviera. Pero el rey cometió desaciertos como el dar casi la totalidad de los empleos públicos a bávaros, lo que produjo malestar y descontento, y en 1843 el Rey tuvo que despedir a sus compatriotas y aceptar una constitución con sufragio universal.

Durante los últimos cincuenta años Grecia ha sufrido diversas modificaciones en sus fronteras, incluída como está bajo la influencia bélica y tumultuosa de la política balkánica. Durante la gran guerra la actitud de Grecia fué de neutralidad absoluta en un principio; pero en seguida, sospechado el Rey Constantino de germanofilismo por los aliados, éstos propiciaron la política de Venizelos, francamente favorable a la causa de la Entente. El Rey fué desterrado a Suiza y reemplazado por su hijo Alejandro, que se manifestó dispuesto a seguir una orientación de neutralidad benévola. La muerte del Rey Alejandro ha complicado otra vez la política de los Balkanes. Grecia llamó nuevamente a Constantino, atrayéndose la mala voluntad de los aliados, quienes manifestaron no estar dispuestos a favorecer a ese país en modo alguno.

Actualmente Grecia combate en el Asia Menor por las antiguas posesiones históricas de Smirna, pero su campaña se ha iniciado, según las noticias cablegráficas, bajo muy malos auspicios.

El porvenir de Grecia está en estos momentos empeñado y sería difícil hacer un pronóstico con expectativas de acierto.

Mientras no se despeje la cuestión del Asia Menor, Grecia tendrá que vivir horas de inquietud y de incertidumbre.

LA EXTRAÑA RELIGION DE LOS CANIBALES HAITIANOS

El caso de los marinos yanquis, que mataron a algunos naturales de Haití. — Lo que dice la prensa de los Estados Unidos. — Horribles ceremonias a que se entregan algunos descendientes de los negros africanos

Resulta, ahora, que aquellos marinos yanquis acusados de haber muerto, sin juicio previo alguno a varios nativos de Haití, son menos culpables de lo que todos creíamos. Así, por lo menos, se esfuerza la prensa de los Estados Unidos en hacérnoslo creer.

En Haití, entre los aborígenes habitantes de las selvas, se practican ciertos ritos y costumbres originarios de Africa. Los negros haitianos, por ejemplo, gustan de variar su dieta con ciertos platos a base de carne humana. Creemos que a esta malhadada costumbre se le llama canibalismo; los haitianos de los bosques, entonces, son caníbales.

¿Por qué comen brazos, piernas y sesos humanos; por qué? Porque son religiosos, y su religión les exige la realización de ciertos ritos en los que entra como número especial del programa el sacrificio de seres humanos. Una vez que los han sacrificado ¿qué van a hacer? ¿Tirar los restos? ¡Qué esperanza! Se los comen.

Esa religión se llama Vuduismo y, ya lo dijimos, proviene del Africa, como los negros, el marfil y los hipopótamos.

Son adoradores de serpientes, y suelen celebrar las espeluznantes ceremonias a la luz de la luna. Frente a un rústico altar, traen a la víctima, que suele ser una niña de pocos meses; la matan, después de extrañas y descalabradas danzas; la meten en un caldero de agua hirviendo y hacen un cocido. Luego preparan una especie de sopa que comen fervorosamente los allí reunidos. El resto de la noche se pasa bebiendo hasta terminar en una orgía horrible.

En otras ocasiones, suelen narcotizar a sus víctimas a tal punto que éstas adquieren la apariencia de estar muertas. Después de enterradas abren la sepultura y suelen hallarlas vivas. Entonces las matan, les extraen el corazón y se lo llevan para realizar sus repugnantes festines. Este es el procedimiento más común para burlar la acción de la justicia e impedir que la policía intervenga.

Según lo asegura cierto diario yanqui, del cual copiamos estos datos, los haitianos muertos por los marinos norteamericanos pertenecían a una sociedad secreta que cultivaba esa religión y sus condenables ceremonias.

No sabemos qué puede haber de cierto en tales informaciones, pero es sabido que no sólo en Haití, sino en otros pueblos de Centro América, o del Caribe, aun en Cuba misma, donde abunda la población negra, se practica, aunque raramente y a escondidas, esa religión del Vuduismo.

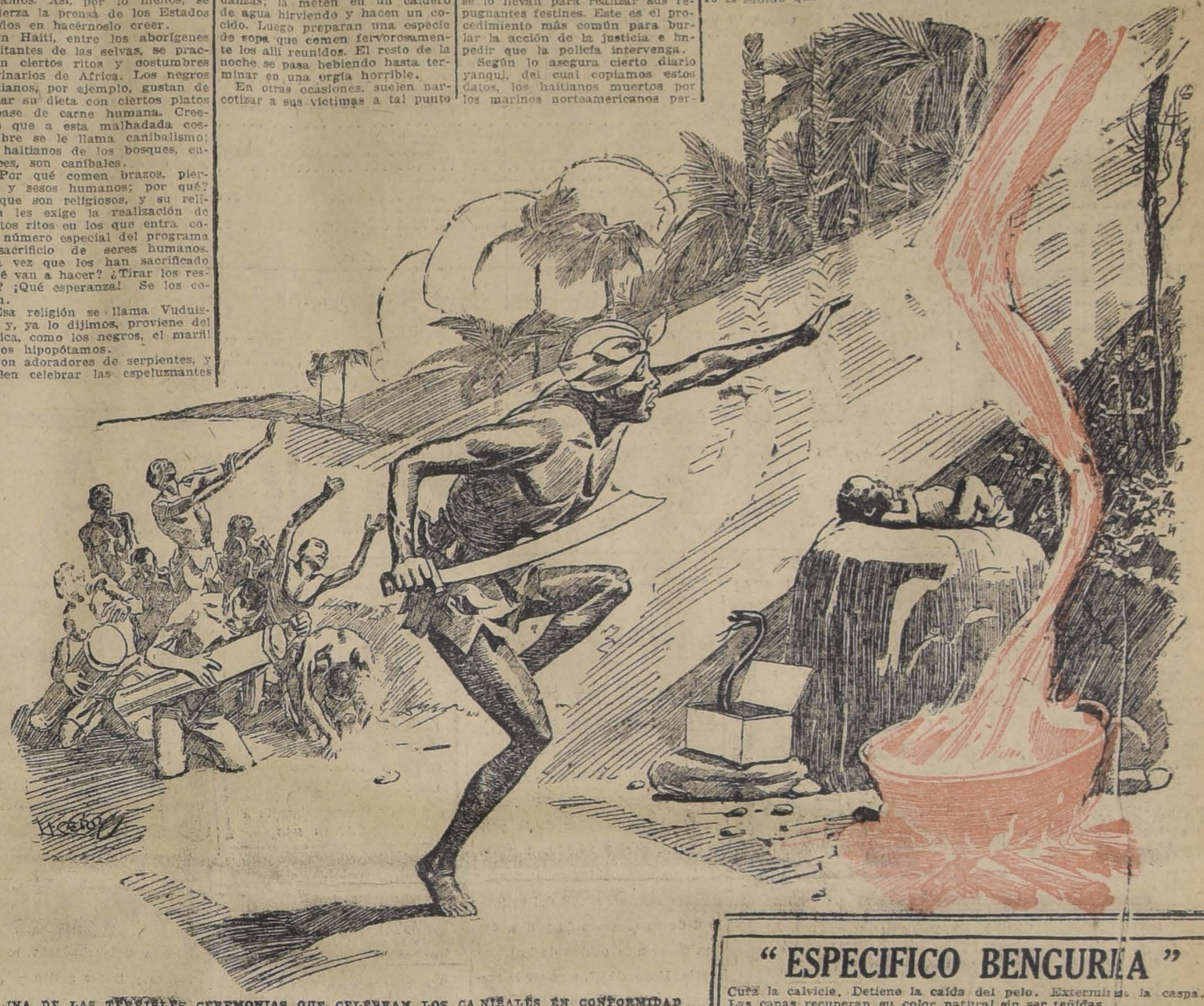

UNA DE LAS TERRIBLES CEREMONIAS QUE CELEBRAN LOS CANIBALES EN CONFORMIDAD A SU RELIGION

"ESPECIFICO BENGURIA"
Cura la calvicie. Detiene la caída del pelo. Extermina la caspa. Las canas recuperan su color natural sin ser teñidas.
Ventas y consultas: MONEDA 875 (Altos)
Hago remisiones por encomiendas a cualquier punto de la República
Dr. RAFAEL BENGURIA B. - CASILLA 2426 - SANTIAGO

INSTITUTO BIO-QUIMICO NACIONAL
CASILLA 3624 — BANDERA 574 — TELEFONO 3041
Propietarios: Dr. Nacianceno Romero, Dr. Rómulo Romero, Ing. de Minas, Samuel Pavez.
Análisis: Clínicos, comerciales, industriales, ensayes, etc.
Vacunas: fermentos sueros, etc.
Reacción Wassermann, sangre, orina y toda clase de investigaciones de Laboratorio.
Rayos X, Especialistas en cada sección.
Atención rápida y extraordinaria a provincias.
ABIERTO A TODA HORA.

INSTITUTO "PETERS"
HOY 7 DE ABRIL, a las 9 de la noche, principian en este Instituto, Arturo Prat 578, las clases de los nuevos Cursos Nocturnos de Contabilidad General (Comercial, Agrícola, Industrial, Bancaria, Sociedades, etc.), Bureau Comercial, Aritmética Comercial, Dactilografía, Taquigrafía, Inglés y Alemán. Cursos cortos y económicos.— Conferírense títulos profesionales autorizados.— Ocúpase a los alumnos.— Matrícula todas las noches de 8 a 10.— GERMAN PETERS SPERLING, pedagogo comercial e industrial y contador de Estado.

"LA PODEROSA"
(S. A. C.)
Galería Alessandri N.o 24 - Casilla 2662
¿Quiére Ud., con poquísimo dinero, ganar mucho dinero Adquiera hoy mismo una libreta que vale
DOS PESOS
y un Bono de Previsión que cuesta sólo
UN PESO
y tendrá derecho a participar en el Sorteo del 21 del presente, con premios de 5,000 pesos, de 1,000, de 500, de 100, etc., etc.
Agente general para la provincia de Santiago, don
ALFREDO FERRAN
GALERIA ALESSANDRI N.o 14
AGENCIAS EN TODA LA REPUBLICA

MUEBLES
Vende a precios muy convenientes y construcción muy sólida y esmerada la
Mueblería "EL CARMEN"
SAN DIEGO 39

FERIA URETA Y Cía.
Remate de Productos Agrícolas
LOCAL: DELICIAS 3410—OFICINA: BANDERA 185
CASILLA 1340—TELEFONO 995, CENTRAL
Para el Remate de Hoy Jueves 7
HABRA, ENTRE OTROS ARTICULOS, LOS SIGUIENTES:
AFRECHO, AFRECHILLO, AVENA, CARBON BLANCO, CARBON DE ESPINO, CEBADA, FREJOLES, GRANZAS, LEÑA gruesa por cargas y ensacada.
MOSTAZA, HUESILLOS, PAPAS, PASTO, PAJA, MAIZ, NUECES, QUILLAY, SAL DE COSTA, TRIGO
QUESO Y MANTEQUILLA de las más acreditadas marcas.
RAIMUNDO URETA E., Gerente.

CAMBIO DE MONEDAS
La mejor cotización de plaza, ofrece
LEONIDAS ROJAS
GAL. ALESSANDRI 8-A
(Entrando por Bandera)

Comerciantes
Almacén de abarrotes de porvenir, con casa habitación,
NECESITA
Luis A. Estay B.
AV. ESPAÑA 16

Carros Planos Belgas
HOY JUEVES 7
A LAS 3 P. M.
SE REMATARAN EN LA
FERIA URETA & Cía.
DELICIAS 3410
TRES CARROS PLANOS BELGAS
de 20 toneladas cada uno
En perfecto estado y actualmente en uso
RAIMUNDO URETA E.
Gerente.

LOTERIA
Nacional Argentina
LA MAS EQUITATIVA
SORTEOS EN ABRIL DE 1921
DIA 14, DE ARGENTINOS
$ 100,000
Billete ENTERO: $ 70; QUINTO: a $ 15 CHILENOS
DIAS 21 Y 28, CADA UNO DE
$ 80,000
Billete ENTERO: $ 55; QUINTO: a $ 12 CHILENOS
Las REMESAS en pago de los billetes de Lotería pedidos, pueden hacerse por giro postal o telegráfico (TELEGRAFO COMERCIAL), letras bancarias o de la Caja de Ahorros, billetes premiados, y, en último caso, enviando el dinero efectivo en carta certificada, y, al ser posible, lacrada. Diríjanse valores y correspondencia SOLAMENTE a
E. TURRI - SANTIAGO
PASAJE BALMACEDA 10, HUERFANOS, FRENTE A GATH Y CHAVES :: CASILLA 3217
Casa en VALPARAISO: Prat 118

Ha fallecido el señor

Alejandro Urzúa Donoso

Sus restos serán conducidos privadamente, al Cementerio Católico, mañana a las 9 1|2 A. M.

LA FAMILIA.

Ha fallecido el señor

Ricardo Vial Olmos de Aguilera

Sus restos fueron sepultados privadamente en el Cementerio General.

LA FAMILIA.

EMPRESA FORLIVESI

Unica en el ramo

Atiende al público con el mismo esmero, tanto por servicios de lujo como por servicios modestos.

Calle Compañía 1037 - 1041

Edificio del PALACIO ARZOBISPAL

Juan Forlivesi

TELEFONO INGLES 377

POMPAS FUNEBRES

— DE —

Juan A. Zenteno V.

Arturo Prat 711, frente a 10 de Julio

TELEFONO INGLES 2724

SERVICIOS ECONOMICOS

Ataúd con zinc.
Capilla ardiente.
Carroza de La.
Un coche americano por 150 pesos.
Ataúd y carroza, $ 35.00.
Ataúd y carroza blanca desde $ 30.

SERVICIO NOCTURNO

POMPAS FUNEBRES

Empresa Zenteno

Delicias 2584

CASI ESQ. MOLINA

(4 cuadras Estación Central)

TELEFONO INGLES 524

CARLOS ZENTENO LOYOLA

JUNIOR

Joven de 18 a 20 años, que tenga aptitudes y buenas recomendaciones para desempeñar el puesto de junior en casa mayorista, se necesita.

Ofertas:

CASILLA 1264

CASAS PARA ESCUELAS

Pídense propuestas públicas para dotar de local a las escuelas que se indican del departamento de Santiago y por la renta anual que se expresa:

Escuela N.o 6.— Radio: Chiloé, Concepción, San Isidro y Maule. Canon anual: $ 4,800.

Escuela N.o 16.— Radio: San Pablo, Av. Matucana, Estación Yungay, Av. J. M. Balmaceda y Libertad. Canon anual: $ 7,200.

Escuela N.o 17.— Radio: Av. Delicias, Av. Cumming, Agustinas y Av. Brasil. Canon anual: $ 7,800.

Escuela N.o 67.— Radio: Av. Matta, Maestranza, Miguel Prado y Av. Vicuña Mackenna. Canon anual: $ 3,000.

Escuela N.o 77.— Radio: B. Guerrero, Antofagasta, Guacolda, San José y Conferencia. Canon anual: $ 4,800.

Escuela N.o 126.— Radio: Franklin, S. Aldea, Huemul y San Diego. Canon anual. $ 4,200.

Escuela N.o 132.— Radio: Providencia, Av. Montolín y Camino a Vitacura. Canon anual: $ 4,200.

Escuela N.o 157.— Radio: Compañía, Cueto, Moneda y San Miguel. Canon anual: $ 6,300.

Escuela N.o 166.— Radio: Av. del Centenario, Bulnes, Sotomayor y Mapocho. Canon anual: $ 4,200.

Escuela N.o 176.— Radio: Av. General Velásquez, Thompson, Jotabeche y 5 de Abril. Canon anual: 3,600 pesos.

Escuela N.o 232.— Radio: San Joaquín, Av. Pizarro, Av. San Fernando y San Alfonso. Canon anual: $ 3,600.

Escuela N.o 235.— Radio: Población Santa Filomena. Canon anual: $ 1,800.

Las propuestas se abrirán el 9 de Abril próximo, a las 15 horas, en la Sección Locales de la Dirección General de Educación Primaria, en donde se darán los datos que se soliciten.

El Director General.

A-9

GRANDES OPORTUNIDADES EN CAMISERIA PARA CABALLEROS

A PRECIOS SUMAMENTE BAJOS

CAMISAS blancas en rico bramante, pechera de hilo alforzada... $	9.80
CAMISAS de sport, en oxford blanco, clase superior, cuello amplio de abrir y cerrar, puños dobles... $	14.80
CAMISAS de noche, en buen lienzo, con cuello vuelto, adornadas con vivos de color... $	9.50
CAMISAS de noche, en madapolán muy buena clase, estilo nuevo, cuello, vueltas y puños de piqué fino de color... $	11.90
CAMISAS de céfiro superior, pechera con o sin alforzas, puños dobles, colores de todo gusto... $	14.50
CAMISAS de céfiro, clase muy fina, en colores lisos y rayados, puños dobles, dos cuellos... $	15.50
CORBATAS forma "Longchamps" en seda de fantasía y en popelina, $ 2.90 y... $	2.25
CORBATAS forma "Elegante", en foulard de seda azul con pintas blancas... $	2.90

Guantes para Señoras

GUANTES de cabritilla fina, marca "Sublime", de la Casa Perrin, en blanco y granate, el par... $ 12.80

GUANTES de rica imitación gamuza, blancos, con dos botones de presión, el par... $ 4.50

CASA FRANCESA

EPILEPSIA
Baile de San Vito
HISTERIA
Alivio progresivo hasta curación por la
SOLUCION anti-nerviosa
LAROYENNE
Soberana contra cualquier forma de la
AGITACIÓN NERVIOSA
50 Años de Éxito.
DEPÓSITO GENERAL: DURÉL, Farmacéutico
7, Boul. Denain, PARIS
y todas Farmacias.

Automóvil Dodge

casi nuevo, motor garantido, con nueve neumáticos flamantes, cámaras de repuestos, herramientas, etc., vendo barato.

San Martín 762.— Teléfono 2776

7-A.

ACHAQUES DE LA VEJEZ

LA vejez debería ser una de las edades más hermosas tanto para el hombre como para la mujer. Esto se consigue fácilmente eliminando los dolores llamados "reumáticos" que tanto aflijen a los ancianos. Causa estos dolores el ácido úrico que debido a no haber sido filtrado por los riñones permanece en la sangre depositándose en las coyunturas, en los músculos, etc. irritándolos de tal manera que el menor movimiento causa dolor. Los riñones no filtran bien la sangre cuando se encuentran en un estado débil y por tanto se deben atender estos órganos sin pérdida de tiempo para ayudarlos a funcionar.

Las Píldoras de Foster Para Los Riñones se encargan de hacer funcionar estos órganos con regularidad manteniendo el ácido úrico disuelto y haciéndolo salir en esta forma, junto con la orina sin que cause ninguna molestia. Estas píldoras están constantemente haciendo la vida más placentera para infinidad de ancianos y no existe un motivo para que continue Ud. sufriendo de achaques tales como dolor de espalda, hinchazón de piernas, ciática, "reumatismo muscular", fuertes punzadas en el dorso al inclinarse o levantarse, irritación de la vejiga, ardor al orinar, etc., pues con solo tomar estas Píldoras podrá Ud. gozar de los últimos años de su vida. Obtenga Ud. hoy mismo un frasco de las *Píldoras de Foster Para Los Riñones.* No lo deje para mañana puesto que mañana puede ser demasiado tarde. No acepte substitutos. Exija las legítimas de *"Foster."*

De venta en todas las boticas. Solicite nuestro folleto sobre las enfermedades renales y se lo enviaremos absolutamente gratis.

(12) FOSTER-McCLELLAN CO. BUFFALO, N. Y., E. U. A.

LA SALVADORA

Sociedad de Seguros Mutuos sobre la Vida

Habiendo fallecido el asegurado de Mulchén, señor Tomás Vega Montalva, tenedor de la póliza hasta por $ 20,000, número 6051, se avisa a los señores asegurados que, en virtud del artículo 6 de su contrato de póliza, deben pasar a la oficina de la Compañía, Morandé 57, a pagar la respectiva cuota mortuoria.

EL GERENTE.

Santiago, 7 de Abril de 1921.

OCASION

Vendo casa nueva próxima Av. Matta; San Diego, linda casa moderna, 7 piezas, 2 patios, hall de vidrio, estucada, alcantarillado, gas y luz eléctrica, mosaico, etc., etc., valor total $ 25,000, pagadera con sólo 6,000 pesos al contado y el resto $ 200 mensuales, entrega inmediata. Tratar con su dueño.

ARTURO PRAT 1570

PATENTES DE INVENCION

Al Ministerio de Industria y Obras Públicas se han presentado los siguientes inventores pidiendo que se les conceda patente de privilegio por los inventos que se indican:

El señor **HENRY MICHAEL LASHER**, de Kansas, para "Mejoras en el tratamiento del petróleo a fin de transformar los componentes de alta ebullición en otros de punto de ebullición bajo". 3737-A-6

La **UNION SWITCH & SIGNAL COMPANY**, de Pensylvania, para "Mejoras en sistemas de señales ferroviarias y mejoras en sistemas reguladores del tráfico de los ferrocarriles". A-7

Don **ALBERTO ZAMUDIO FLORES** para "Un sistema que permite aprovechar industrialmente el calor solar, concentrándolo en un sólo punto para utilizarlo como fuerza motriz". A-11

Los señores **HERMENEGILDO STOFFANI** y **VITTORIO VOLPATO**, para "Un abono fosfatado soluble y asimilable. A-11

El señor **ELMER CUDNEY**, para "Un aparato de acción dilatada para producir explosiones".

El señor **FRANCISCO A. NOLAN**, para "Dos casos diversos de mejoras en tacos de goma para calzado y en los medios para colocarlos". A-11

La firma **RADIO CORPORATION OF AMERICA**, de Nueva York, para "Un sistema receptor de señales radiotelegráficas".

La firma **FEDERAL TELEGRAPH COMPANY**, de San Francisco de California, para "Mejoras en los sistemas de señales radiotelegráficas". A-11

La razón social **"AMERICAN SMELTING AND REFINING Co."**, para "Un método para desintegrar un chorro de material derretido, aplicable al beneficio de minerales".

La **GRANT TOOL COMPANY**, de Los Angeles, para "Un dispositivo perfeccionado de montaje de brocas rotativas".

Los señores **J. H. DUNSTAN** y **ROBERT A. DAVIS**, para "Un método y aparatos usados en la industria de impregnación de maderas, a fin de obtener un rápido y alto vacío en la retorta impregnadora".

Se da este aviso en cumplimiento de las disposiciones reglamentarias correspondientes y a los efectos de las oposiciones o reclamos que pudieran presentarse.

El Jefe de la Oficina de Patentes de Invención.

Empleado

necesítase como secretario. Indispensable que sepa taquigrafía, inglés y español correctamente. Buenos informes.

Dirigirse personalmente a

HUERFANOS 946

---

6 Chacras

DE ÑUÑOA Y CISTERNA

de 3-6-10-15-20 y cuadras

BIEN REGADAS, RICOS SUELOS

PRECIOS de GRAN OCASION

Alejandro Greene Cruzat

Teatinos 36 - Casilla 3722

REMATE

Casa esquina, Av. Matucana y Rosas, el 8, a las 2. Mínimum: $ 20,000.

Bases: Notaría del Río. Verse de 10 a 4 P. M.

Se necesitan

buenas aplanchadoras para ternos y trajes sastre

TINTORERIA FRANCIA

ALAMEDA ESQ. 12 DE FEBRERO

Socio poco capital

Para negocio representaciones de fábricas extranjeras. El capital no corre ningún riesgo y se garantizan las utilidades.

Detalles:

S. V., CASILLA 1290, SANTIAGO

COMPRA O SE ASOCIA A INDUSTRIA

Caballero extranjero, con experiencia comercial y 16 años de residencia en Chile, actualmente en el Norte, próximo a residir en Santiago o Valparaíso, se interesa por adquirir o asociarse a industria establecida de porvenir y de utilidades comprobadas.

Ocasión especial para algún industrial que, por enfermedad u algún otro motivo, no pueda seguir atendiendo a su negocio.

Referencias bancarias y comerciales de primera clase.

Ofertas por carta únicamente a

"INDUSTRIAL". Casilla N.o 81-D — SANTIAGO

Avisos de Vapores

COMPAGNIES FRANCAISES DE NAVIGATION

Vapores correos rápidos entre Buenos Aires y Francia

PROXIMAS SALIDAS

Vapor "Lutetia" (Sud Atlantique). Vapor de gran lujo y extra-rápido. Partirá de Buenos Aires para Burdeos el 20 de Abril.

Vapor "CEYLAN".—(Chargeurs Réunis). Partirá el 20 de Abril de Buenos Aires para El Havre.

Vapor "VALDIVIA".— (Transports Maritimes). Partirá de Buenos Aires para Marsella, el 16 de Abril.

Agente General: ELIE POISSON — Huérfanos 1070

GRACE LINE

SERVICIO RAPIDO DE VAPORES ENTRE VALPARAISO Y NEW YORK

Viajes en 18 días. Vía Canal de Panamá con escala en Antofagasta, Iquique, Callao y Cristóbal.

Servicio de Primera Clase únicamente.

Camarotes de lujo.

Cuisine inmejorable.

SALIDAS FIJAS SABADO POR MEDIO, A LA 1 P. M.

"SANTA TERESA", saldrá Abril 2.

"SANTA ANA", saldrá Abril 16.

"SANTA ELISA" saldrá Abril 30.

"SANTA LUISA", saldrá Mayo 14.

Por informaciones y pasajes, dirigirse a sus Agentes en Santiago

GRACE Y Cía. (Chile) S. A.

HUERFANOS 1087 — SANTIAGO

Compañía Sud-Americana de Vapores

PROXIMAS SALIDAS:

"Renaico" — Vapor para New York directo, sin trasbordo, el Miércoles 27 de Abril, a las 4 P. M.

"Palena" — Vapor rápido para Cristóbal, en conexión con naves para Estados Unidos, Europa, etc., el Miércoles 20 de Abril a las 4 P. M.

"Imperial" — Vapor para Pimentel (Perú), con escala en la mayoría de los puertos intermedios, el Sábado 9 de Abril, a las 4 P. M.

AGENTES: Wessel, Duval y Cía., Huérfanos esq. Morandé.

SUB-AGENTES: Santiago H. Spencer, Huérfanos 946; Expreso Villalonga, Agustinas 840, y Compañía de Trasportes Unidos, Estado esq. Delicias.

Valparaíso, 6 de Abril de 1921.

EL DIRECTOR-GERENTE.

AVISOS DE REMATES

REMATE JUDICIAL

Ante el señor Juez Letrado del 4.o Juzgado Civil de esta ciudad se rematará **HOY 6 DE ABRIL, A LAS TRES P. M.**, la propiedad N.o 2167 de la calle de San Diego, pasado Franklin

MINIMUM: $ 70,200, importe del avalúo municipal

El precio se pagará por terceras partes: al contado, a seis meses y un año plazo con el 8 o|o anual. La propiedad tiene una superficie de 2,899 metros cuadrados y tiene salida a la calle de Natan... por uno de sus costados. Bases y antecedentes en la Secretaría del Juzgado. Expediente del Banco Anglo-Sud-Americano Limitado, con Bravo, Kendrick y Cía. y doña Virginia Robles de Canut de Bo... Más datos en la oficina de don Roberto Arriagada Bravo, Morandé 440.—Santiago, 9 de Marzo de 1921.—J. A. ALFONSO, Secretario.

REMATE

En la Notaría de don Mamerto Espina, ante don Nicanor S... partidor de los bienes de la sucesión de doña María del Carmen B... cuñán, saldrá a remate el 25 de Abril próximo a las 2 P. M.

EL FUNDO "LA QUINTA"

Mide aproximadamente 180 cuadras; riego 130 con canal propio. El suelo es de excelente calidad; dista 2 leguas de la Plaza de Armas de Talca. Tiene buenas casas y posesiones de inquilinos. La grava una hipoteca reducida a $ 29,000.

MINIMUM: $ 375,000

que se pagarán con la mitad al contado y el resto a un año plazo con el interés de 8 por ciento por el saldo insoluto que será garantido con hipoteca del predio rematado.

La propiedad está arrendada en $ 20,000. Será entregada al subastador el 1.o de Abril de 1922.

La venta es ad-corpus y libre de gastos para la sucesión.

Más datos proporcionará el partidor y el actuario.

RAMON MEZA B., actuario.

REMATE

Por acuerdo de los interesados en la sucesión de don Sa... ro Gundián y de doña Mercedes del Río de Gundián, se saca a remate la propiedad denominada

CHACRA SAN RAMON

ubicada en El Carrascal, de este departamento, a diez minutos de la ciudad de Santiago, por el mínimum de

$ 380,000

pagaderos: reconociendo una deuda a favor del Banco Hipotecario de Chile, reducida a cincuenta mil pesos, más o menos; el resto, mitad al contado y mitad a un año plazo, con el ... de interés.

El remate tendrá lugar el día

14 DE ABRIL PROXIMO

a las 3 P. M., en el escritorio del Compromisario, don En... Valenzuela, calle Bandera N.o 287, tercer piso, donde podrán consultarse las demás bases y antecedentes.

La chacra mide más de cuarenta cuadras de superficie, tiene extensas casas habitación, alumbrado de gas acetileno, agua potable y corriente; buenas bodegas para guardar forrajes, corrales para la lechería; tres posesiones de inquilinos; cuatro cuadras de arboleda nueva, en plena producción, con fruta de la escogida; tres cuadras de viña de uva de mesa; extensos potrerones. Cuenta para su regadío con dos regadores del Canal del Maipo y dos del canal de Yungay.

Remates de Prendas de Plazo Vencido

El Jueves 7 de Abril, a las 9 A. M., el martillero señor Echeverría, rematará en la **Casa de Préstamos "LA MARAVILLA", calle San Diego N.o 1802**, las prendas no rescatadas y comprendidas entre los números 82,981 a 85,915.

HAY: ternos de casimir, vestidos, blusas y calzado en gran cantidad, sillas de Viena, gran surtido en ropa interior y de cama, catres de fierro con bronce, colchones, sommiers, mantas y ponchos, mantos de seda y velo, pañuelos de rebozo, sobretodos, sillas de montar, etc., etc.

El Jueves 7 de Abril, a las 10 A. M., el martillero señor Mandiola, rematará en la **Casa de Préstamos "EL GALLO", Av. Delicias N.o 3327**, las prendas no rescatadas y comprendidas entre los números 7,783 a 11,308.

HAY: retazos de géneros, ponchos y mantas, gran surtido en ropa interior y de cama, anillos con diamantes, manteles y servilletas, cortes de casimir, violines en caja, gran surtido en ropa y calzado para hombres y señoras, armas de fuego, etc.

El Jueves 7 de Abril, a las 2 P. M., el martillero señor Sáez, rematará en la **Casa de Préstamos "EL POPULAR", calle San Pablo N.o 3198**, las prendas no rescatadas y comprendidas entre los números 49,903 a 54,174.

HAY: ternos de casimir, vestidos, blusas y calzado en gran cantidad, sillas de Viena, servicio de mesa de plaqué, mantas y ponchos, armas de fuego, sobrecamas, pañuelos de rebozo, retazos de géneros, sobretodos, muebles de dormitorio, etc., etc.

El Jueves 7 de Abril, a las 4 P. M., el martillero señor Eyzaguirre, rematará en la **Casa de Préstamos "EL MONO", v. Matta N.o 1088**, las prendas no rescatadas y comprendidas entre los números 3,739 a 5,823.

HAY: anillos con brillantes, sobrecamas, manteles y servilletas, mantos de seda, velo y espumilla, armas de fuego, prendedores con perla, escopetas y revólvers, máquinas de coser, carpetas, relojes y cadenas de oro, sillas de comedor y muchas otras especies.

El Viernes 8 de Abril, a las 9 A. M., el martillero señor Mandiola, rematará en la **Casa de Préstamos "LA CRUZ BLANCA", Av. Independencia N.o 360**, las prendas no rescatadas y comprendidas entre los números 39,652 a 46,652.

HAY: sillas de montar chilenas o inglesas, relojes y cadenas de oro y plata, pañuelos de rebozo, máquinas de coser, muebles de dormitorios y comedor, servicio de té de plaqué, anillos con brillantes, ponchos y mantas, sobretodos, floreros de cobre, etc., etc.

El Viernes 8 de Abril, a las 10 A. M., el martillero señor Echeverría, rematará en la **Casa de Préstamos "EL LEON", Av. Independencia N.o 396**, las prendas no rescatadas y comprendidas entre los números 29,938 a 31,520.

HAY: gran surtido en ropa interior y de cama, ternos de casimir, vestidos, blusas y calzado en gran cantidad, mantos de seda y velo, ponchos y mantas, sillas de Viena, sobrecamas, sobretodos, servicio de mesa de plaqué, relojes de oro y plata, pañuelos de rebozo, etc., etc.

El Viernes 8 de Abril, a las 2 P. M., el martillero señor Eyzaguirre, rematará en la **Casa de Préstamos "LA NUEVA ESMERALDA", calle San Diego N.o 1925**, las prendas rescatadas y comprendidas entre números 15,674 a 18,341.

HAY: Gran surtido en armas de fuego, medio amoblado ... so mostrador con pesas, ... carrera, muebles de dormitorio, comedor, cortinas, relojes y ... de oro y plata, sillas de Viena, ... llos con brillantes, bicicletas, etc. En este mismo local se ... tan las prendas de la Agencia "... CARMEN", a las 3 1|2 P. ... comprende los lotes números ... a 55,533.

El Viernes 8 de Abril, a las ... M., el martillero señor Sáez, ... tará en la **Agencia "LA SAN FRANCISCO", calle G. Mackenna 507**, las prendas no rescatadas y comprendidas entre los números ... a 64,592.

HAY: Máquinas de coser, ... dores con mármol, relojes y ... de oro y plata, catres, colchones, sommiers, ternos de casimir, ... dos, blusas y calzado en gran cantidad, servicio de mesa de plaqué, ... mas de fuego, bicicletas, sobre... mantos de seda y velo y ... otras especies.

Las prendas estarán a la ... desde dos horas antes del remate. PAGO AL CONTADO.

EL INSPECTOR.

Remate

DEL

Menaje de Casa

DEL SEÑOR JUAN N. HUDSO...

HOY A LA 1 1|2 P. M.

78-12 de Febrero-78

— HAY —

Muebles de salón Luis XV, muebles de escritorio, comedor y dormitorios, catres de fierro, colchones, amoblado de dormitorio inglés, tinas enlozadas, lavatorios de desagüe, cocina económica.

A la vista desde las ... de la mañana.

JORGE Y VICTOR EYZAGUIRRE H.

Martilleros de Hacienda

LA NACION

Santiago, 7 de Abril de 1921

LA RECIENTE TENTATIVA DE UNIFICACION LIBERAL

La opinión pública ha podido imponerse ayer del manifiesto de la Mesa del Partido Liberal Aliancista. Cierra este documento en hora muy oportuna la serie de declaraciones de principios y de proyectos de orientaciones, que las directivas de la mayoría de las agrupaciones políticas han venido dirigiendo a sus correligionarios de todo el país, a fin de hacerles conocer la forma en que piensan ejercitar la acción individual y colectiva después de la lección indiscutible que deja sentada el resultado de la última elección general.

Como muy bien lo hace notar el Manifiesto Liberal, esa elección reciente no ha hecho sino confirmar, al amparo de una prescindencia efectiva y definitiva del Gobierno, el veredicto pronunciado en 1918 y en 1920 por el país en el gran pleito histórico entre dos grandes corrientes de opinión. Esas fuerzas de la voluntad liberal de la inmensa mayoría del país han tenido el poder de desbordarse como una marea irresistible por encima de los diques puestos por los partidos antagónicos y de los errores y desorganizaciones internas que fueron del dominio público en todo momento.

Esta batalla que se ha ganado puede decirse sola y en las filas avanzadas más que en los cuarteles generales, no permite abrigar dudas sobre el porvenir de los partidos políticos de este país. La consideración de ese porvenir está obligando a los liberales de todas las fracciones a ser amplios en sus concepciones y previsores en sus anticipaciones. Su reunión pasa a ser una necesidad pública y un deber de conservación propia. Pero necesita ser a la vez: sincera en sus principios y absolutamente desprovista de criterios exclusivistas en sus móviles internos.

El liberalismo moderado tiene que comprender y palpar el peligro de que se le confunda con el neo-conservantismo que acaba de hacer su aparición en la arena política. Acaso la influencia de ese mismo liberalismo menos acentuado ha sido la que ha contribuído más eficazmente a la eliminación de las afinidades religiosas y al abandono de toda tendencia de imposición confesional, que parece estar presidiendo la acción de las fuerzas que dentro del Partido Conservador se empeñan por transformarlo en un partido exclusivamente de orientaciones económicas y sociales.

Si se consigue desterrar de la arena política la lucha religiosa y la cuestión eclesiástica, habrá quedado consumado un paso importantísimo hacia adelante de los partidos extremos que han luchado en ese campo, con excepción del liberalismo moderado, tan respetable por la personalidad de sus sostenedores como por las influencias que tiene en todos los órdenes de nuestra colectividad.

Y una vez transformado el Partido Conservador-clerical en partido civil, los elementos liberales que hasta hoy viven con él en estrecha amistad no pueden mantenerse en la situación que hoy ocupan. Acentuada la evolución democrática de ese partido, que ha sido hasta hoy el centro de las coaliciones francas o encubiertas, cualquier encastillamiento en las tendencias oligárquicas constituiría una sentencia de muerte a corto plazo electoral.

Todo es cuestión de que los países se den cuenta con mayor o menor rapidez de las lecciones verdaderas que los acontecimientos que gobiernan al mundo les están imponiendo. Y a su vez los partidos políticos deben como los países comprender este movimiento, que no puede ser resistido porque está en la hoja de marcha de la humanidad.

Es preciso que todos los ojos se abran a la luz de los nuevos acontecimientos que sacuden la superficie del globo. Las fuerzas antiguas se disipan rápidamente. Las normas abstractas del pasado son cada día menos obedecidas individualmente. La falta de prosperidad hace menos idealistas a los pueblos y la pérdida del prestigio de los ideales es la ruina de las nacionalidades. Solamente el Estado, detentador del poder y último refugio de las energías de la autoridad, conserva todavía sus eficiencias. Pero cuando esas fuerzas materiales no están sostenidas en elementos morales arraigados en la conciencia de los ciudadanos, su duración es siempre efímera.

Se impone entonces la tarea de educar a las multitudes y de gobernarlas hacia su bienestar con arreglo a las grandes doctrinas morales. Pero esa tarea supone indefectiblemente el afianzamiento del bienestar común. Los pueblos que pierden la prosperidad llegan a ser gobernados en breve plazo por sus apetitos y sus necesidades. Y esos apetitos y necesidades desencadenan acontecimientos que ninguna voluntad puede prever ni menos contener.

El momento de reconstitución y de renovación exigido por la voluntad y la conveniencia del país es solemne. Ninguna fuerza ni elemento de opinión puede ser excluído ni desperdiciado en estos momentos. Si los partidos son poco amplios en sus campamentos; si las agrupaciones de origen común no se juntan bien entre sí; si a su vez notan sus dirigentes el despego y el distanciamiento creciente que les demuestra la opinión, ello se debe sencillamente al hecho de que sus programas tienen algo que revisar y algo que amoldar a las aspiraciones efectivas que cada instante y cada contingencia de la vida nacional hace nacer legítimamente en el criterio público.

Por nuevos y frescamente reparados que se encuentren los programas del liberalismo, ya los años y los días han ido marcando a lo largo de sus páginas vacíos sugerentes o interrogaciones premiosas que no pueden quedar latentes por más tiempo.

Si el liberalismo quiere reformarse y fusionarse como el interés nacional lo exige para hacer frente a las perturbaciones materiales y morales que asedian a este país como a todos los demás, esta fusión debe operarse en el crisol de las voluntades públicas, aquellas reformas deben ser emanadas de la voluntad de las provincias.

Y semejantes resultados no se obtienen sino por medio de esos altos jurados que se llaman convenciones y que, cuando son legítimamente generados, encienden sobre los pasos de las generaciones futuras un faro inextinguible. ¿Por qué habrían de rehuir los dirigentes de las diversas fracciones liberales esta consulta y esta apelación al país? ¿Qué medio más sencillo y más favorecido por el aura de la verdadera popularidad que reunirse cada uno en una Convención encargada de reformar los programas y determinar la orientación de las actividades futuras?

Piensen entonces esos partidos y sus afiliados en la oportunidad irrecuperable que este momento de transición y de evolución les está proporcionando. Y mediten que sólo por este camino puede librarse al verdadero y sano liberalismo, fuente de todos los progresos y garantía de todos los derechos, de la decadencia y de la absorción a que lo hacen acreedor su desorden actual y su inexplicable anarquía de dogmas y de orientaciones prácticas.

LAS TARIFAS DE LOS FF. CC. DEL ESTADO

El presupuesto de los Ferrocarriles del Estado señala para 1921 un total de gastos que asciende a $ 178.455,625 moneda corriente. Las entradas calculadas llegan sólo a $ 132.265,000. Existe, por consiguiente, un déficit probable de $ 46.190,625, al cual habrá todavía que agregar otros 10 millones que significa el aumento de jornales recientemente concedido.

Para saldar el déficit previsto de 46 millones, la Empresa solicitó del Ministerio respectivo un alza de 50 por ciento en las tarifas, la cual empezaría a ser aplicada desde el 1.o de Abril.

Fuera de presupuesto, la baja del cambio respecto de la cifra de 10 peniques ha permitido a la Empresa cobrar un recargo de 20 por ciento sobre las tarifas vigentes el año anterior. El alza de 50 por ciento solicitada para el 1.o de Abril de 1921 viene a resultar así de sólo 25 por ciento sobre las tarifas vigentes a la fecha, es decir, respecto de las tarifas resultantes del recargo de 20 por ciento cobrado desde el 15 de Febrero del año actual.

Es entonces por una falta de conocimiento respecto de la cuantía efectiva del alza solicitada que la alarma pública ha podido producirse. Tal vez ha existido una falta de precisión o claridad en las informaciones de que ha podido disponer el Ministerio de Ferrocarriles, ya que el señor Torrealba ha manifestado públicamente que no autorizaría un alza de 50 por ciento sobre las tarifas vigentes. Sin embargo, es la realidad de las cosas que el alza de 50 por ciento se refiere a las tarifas vigentes en 1920, y **que respecto a las tarifas actuales el alza solicitada equivale sólo a un 25 por ciento.**

Naturalmente, la Dirección General ha solicitado un alza de 50 por ciento respecto de 1920 y no un alza de 25 por ciento respecto de 1921 por la sencilla y lógica razón de que la tarifa actual, por estar afectada de un recargo por tipo de cambio bajo 10d., es sólo transitoria, y la de 1920 es, por ley, definitiva.

Hemos dado las explicaciones anteriores porque estimamos que ellas restarán su importancia a las previsiones pesimistas que se formularon respecto a las perturbaciones comerciales que la supuesta alza de fletes habría de producir en los mercados.

En efecto, no hace mucho que la prensa dió a conocer una protesta firmada por los productores e industriales de Valdivia, en la cual hacían ver la situación desventajosa que para ellos significaba la nueva alza de tarifas. Pero el problema que preocupaba a los agricultores e industriales del lejano sur no se refería, propiamente, a la cuantía del flete por pagar, sino más bien a la pérdida de la base diferencial que las alzas de tarifas van sucesivamente produciendo.

La Empresa necesita elevar sus entradas hasta el nivel de sus gastos justificados. Provenientes los últimos grandes incrementos en los gastos de leyes del Estado referentes a servicios de empréstito, mayores sueldos y salarios, obligaciones de protección social, etc., sería imposible negar la necesidad de una mayor entrada, o pretender aminorar la responsabilidad que al Gobierno le cabe en esta desorganización financiera de la Empresa.

No dudamos que la administración de la Empresa pueda hacer economías de consideración en sus consumos de materiales y en sus gastos en sueldos y salarios. La cifra invertida en pago de jornales aparece excesiva ante la que corresponde a otros ferrocarriles en condiciones semejantes. Pero, basta contemplar por un momento el aspecto de nuestra cuestión social para comprender que la supresión de 1,000 obreros sería una cosa imposible de efectuar. Por otra parte, la supresión de esos 1,000 obreros apenas daría en economía el monto del alza de jornales que se acaba de imponer.

Pero, ya que no queda a la Empresa otro remedio que la tarifa para obtener del público las entradas necesarias, es posible por lo menos estudiar las modificaciones de tarifas en mejor forma que el alza proporcional y simple.

Los industriales y agricultores de Valdivia hacen ver con toda justicia la pérdida de la compensación que, a favor de ellos, había establecido la tarifa diferencial.

Nosotros comprendemos que una modificación de base en las tarifas es tarea larga y difícil. Pero, por lo mismo, deseamos que la Empresa encuentre de una vez su reposo financiero para que pueda organizar así un sistema de tarifas que concuerde con la repartición y necesidades de los centros de producción y de consumo, ideas tan oportunamente representadas por los industriales de Valdivia.

Necesitamos

en los alrededores de Santiago, 20 a 100 cuadras empastadas, para talajes.

EN COMPRA O ARRENDAMIENTO

Dirigirse a:

DEPARTAMENTO DE FUNDOS

FREUDENBURG Y BALMACEDA

330 — MORANDE — 330

AL PASAR

¿SON MUCHOS LOS GASTOS O SON POCAS LAS ENTRADAS?

¿Son muchos los gastos o son pocas las entradas?

Todos los días se oye decir que es preciso que el Estado efectúe economías para evitar así el déficit contínuo de la Hacienda Pública. Pero es que gastamos mucho o que ganamos poco? Comparemos, por ejemplo, con la República Argentina. Hé aquí los datos del índice económico:

Chile:

Población, 4 millones de habitantes.

Presupuesto anual, 420 millones de pesos moneda corriente.

Gasto por habitante, 105 pesos.

Argentina:

Población, 8 millones de habitantes.

Presupuesto anual, 426 millones de nacionales, o sea, 1,130 millones de pesos chilenos.

Gasto por habitante, 141 pesos.

En resumen, comparados con la República Argentina, somos un país relativamente económico. Y eso, que nuestra cuota para Ejército y Armada es superior a la de cualquier otro país de la América Latina.

UN CRITICO DE ARTE

Un libro entretenido es la nueva y curiosa obra del erudito "pescador de perlas", Albert Cim. En sus "Recreaciones Literarias" ha reunido cuanto disparate, anacronismo, incidente cómico, etc., ha salpicado la vida y las obras de los más conocidos escritores. Hé aquí esta curiosa anécdota desglosada de las muchas que salpican ese libro:

Cuando Augusto Vacquerie, todavía desconocido y joven, ejercía el "sacerdocio de la crítica" en "L'Evenement", llegó de golpe a célebre por haber transformado a una isla en el más grande de los escultores del clasicismo helénico. En efecto, una de sus crónicas, un día, empezaba así:

"El gran escultor Milo, a quien la Humanidad debe agradecer la belleza incomparable de su Venus..."

EXPERIENCIA SOBRE LA MEMORIA

La Sociedad Binet ha realizado una encuesta sobre la memoria de los adultos. Su último "Boletín" publica un resumen de las respuestas dadas a un cuestionario acerca de los recuerdos de lectura, teatro, conferencia y cinematógrafo.

Helo aquí:

"Los recuerdos de lecturas y de teatro son los más abundantes. Lo que mejor se retiene es la idea general del libro o de la obra. El recuerdo del título, unido a esta idea general, persiste también. Se recuerda asimismo bastante bien el lugar de la acción. El nombre del autor, si no es muy conocido, se olvida frecuentemente; sólo el 40 por ciento de las personas consultadas declaran retener los pasajes más importantes; pocas son capaces de repetirlos textualmente.

De todos modos, se retiene más fácilmente el teatro que las lecturas. ¿Por qué esa diferencia? La rareza del espectáculo explica la vivacidad de los recuerdos. Añádase a esto los factores emotivos, los elementos sensoriales que vienen a intensificar la imagen; la decoración, los trajes, los gestos. Por último, la memoria del libro es más abstracta que la de la escena. El lector tiene que dar animación a una materia inerte. El teatro, por el contrario, ofrece al espectador los elementos concretos, que evolucionan sin exigir un esfuerzo.

Reteuemos pocas cosas de las conferencias oídas. Esto obedece a la ausencia de elementos externos y a la imposibilidad de detenernos a fijar una idea, a reflexionar sobre ella, a precisarla.

Parece que el cinematógrafo deja igualmente pocas huellas. Pero sobre este punto es necesario hacer algunas observaciones.

La mayor parte quiere ver en él un espectáculo casi físico y no admite que un adulto inteligente y culto encuentre en él un placer. En estas condiciones sería de extrañar que las pocas representaciones a que hubieran podido asistir les hubiera dejado profundos recuerdos.

La memoria, según el sexo. — Los resultados son mui interesantes. Las mujeres retienen los detalles mucho mejor y con más frecuencia que los hombres. Se interesan más por los pequeños detalles de orden psicológico. El hombre busca preferentemente en sus lecturas un eco de sus propias ideas; la mujer, un eco de sus sentimientos. La memoria masculina es en este caso más abstracta y más práctica; la memoria femenina, más concreta y más sentimental".

"UNA ROPITA Y UNOS ZAPATITOS"....

El mal cunde, y clama por un remedio inmediato y eficaz. Si es negocio, debe ser negocio lucrativo, a juzgar por el desarrollo que ha alcanzado; pero, por lo mismo, ya es tiempo sobrado de que se le sujete a reglamentación, como a todos los negocios callejeros.

Nos referimos a esa generalizada costumbre de detenerlo a uno en la calle para preguntarle si tiene una ropita o unos zapatitos viejos, que vender; y que hace a veces insoportable el tránsito por el centro de la ciudad.

En rigor no hay cómo castigar legalmente esa que es una verdadera impertinencia; pero si todo comercio está sujeto al pago de patentes y si a los vendedores callejeros se les obliga a veces a usar uniforme o placa distintiva ¿por qué no hacer otro tanto con esos chiquillones y esos hombronazos que se dedican al tráfico de ropa usada?

Se asegura que, en ocasiones, éste es sólo un pretexto, para empresas menos legítimas. Pero, aún siendo óptimas y honradas las intenciones, el ejercicio de esta actividad importa molestias inmerecidas e inútiles para millares de personas, y es, por otra parte, susceptible de una restricción indirecta.

A la autoridad municipal le corresponde dar forma legal a esta restricción.

RECALCINE

Insustituible en la recalcificación del organismo. El más poderoso de los tónicos.

Unicos concesionarios para Chile

Weinstein y Cía.

BOTICA ITALIANA

1020 Huérfanos 1020

Almacenes acreditados que canjean envases vacíos por Boletos Sorteo

TE RATANPURO

Aldunate 1298
Av. Vicuña Mackenna 697.
Arturo Prat 1328.
Avenida Rosario 798.
Avenida Brasil 99.
Andrés Bello 749.
Bascuñán Guerrero 802
Catedral 2861.
Campo de Marte 197.
Copiapó 1458.
Cochrane 302.
Cochrane 294.
Castro 580.
Chiloé 2096.
Chiloé 1808.
Compañía 1399.
6 de Abril 3508.
Delicias 65.
Delicias 299.
Delicias 301.
Delicias 2170.
Delicias 3746.
Diez de Julio 92.
Diez de Julio 1452.
Gálvez 295.
Independencia 299.
Independencia 592.
Independencia 790.
Independencia 1103.
Independencia 202.
Independencia 1804.
Independencia 1804.
Las Rosas 1995.
Las Rosas 2298.
Las Rosas 2899.
Calle M. Montt 2901.
Maestranza 800.
Maestranza 502.
Matucana 877.
Mercado Central.
Merced 671.
Providencia 1309.
Providencia 1340.
Providencia 1428.
Portal Vega Central.
Purísima 101.
Recoleta 297.
Santo Domingo 1238.
San Diego 101.
San Diego 444.
San Diego 898.
San Diego 1142.
San Diego 2101.
San Diego 2699.
San Pablo 1602.
San Pablo 1699.
San Pablo 1802.
San Pablo 2902.
San Miguel 64.
Tocornal 399.
Unión Americana 102.
Vitacura 50.
Víctor Manuel 1501.

LA NUMERACION PRINCIPIA DEL 160,000

NOTAS POLITICAS Y PARLAMENTARIAS

EL GOBIERNO ENVIA AL SENADO EL MENSAJE SOBRE NOMBRAMIENTO DE NUEVO MINISTRO EN FRANCIA

El Ejecutivo solicita del Senado la autorización correspondiente para que el Ministro de Relaciones Exteriores pueda retribuir la visita del Canciller del Brasil y visitar otras capitales suramericanas

La Cámara de Diputados eligió Consejeros de Instrucción Primaria a los señores Pedro N. Montenegro, unionista, y Manuel Guzmán Maturana, radical, habiendo quedado derrotado el candidato demócrata señor Fajardo

El presidente del Partido Demócrata, señor Bañados, resuelve, con este motivo, insistir en su alejamiento de la dirección del Partido

El Directorio General Liberal Aliancista elegirá mañana Mesa Directiva

La Junta Central Radical está convocada para mañana

La Cámara despachó ayer en globo los presupuestos de Interior, Relaciones, Justicia, Hacienda y Guerra

Mañana se reunirá el Directorio General Liberal Democrático, para ocuparse de la fusión liberal

EMBAJADA AL BRASIL

En la sesión celebrada ayer por el Honorable Senado, se dió cuenta de un mensaje del Gobierno, en que solicita la autorización correspondiente para que el señor Ministro de Relaciones Exteriores retribuya la visita que en Mayo de 1915 hizo a Chile el Ministro de Relaciones Exteriores del Brasil, señor Lauro Müller, y para que visite otras capitales suramericanas.

MINISTRO EN FRANCIA

Se dió cuenta, también, del mensaje del Ejecutivo por el que solicita el acuerdo del Senado para nombrar Ministro en Francia, en lugar del señor Maximiliano Ibáñez, al señor Luis Aldunate E.

En los círculos políticos se comentaba animadamente el envío de este mensaje, ya que existe un acuerdo de la mayoría del Senado para no darle el pase, por diversas consideraciones, al señor Aldunate.

El Honorable Senado no celebró sesión a segunda hora, porque, se nos dijo, el Ministro de Hacienda, señor Mártner, que debía estar presente en la discusión del proyecto sobre obras de saneamiento, no pudo concurrir, en atención a que a la misma hora debía hallarse en la Cámara de Diputados.

MESA DEL PARTIDO LIBERAL ALIANCISTA

Mañana Viernes a las 7 de la tarde celebrará sesión extraordinaria el Directorio General del Partido Liberal Aliancista, a fin de elegir mesa directiva.

Como ya lo ha anunciado este diario, el Directorio designará presidente al señor Tomás Ramírez.

LOS PRESUPUESTOS

La Comisión Mixta despachó ayer hasta la partida 20.a inclusive del presupuesto correspondiente al Ministerio de Industria y Obras Públicas.

La Cámara de Diputados a indicación del señor Cubillos Pareja, despachó en la forma aprobada por el H. Senado los presupuestos del Interior, Relaciones, Justicia, Hacienda y Guerra, pudiendo presentarse indicaciones hasta las 5 1/2 de la tarde de hoy.

JUNTA CENTRAL RADICAL

De orden del presidente, señor Briones Luco, se ha citado a sesión a los miembros de la Junta Central, para el Viernes 8 del presente a las 7 P. M. con el objeto de tratar sobre asuntos internos del partido.

DIRECTORIO GENERAL LIBERAL DEMOCRATICO

Como lo hemos comunicado, mañana a las 6 de la tarde, en el Club Presidente Balmaceda, Compañía 1238, celebrará sesión extraordinaria el Directorio General del Partido Liberal Democrático, a fin de ocuparse de la fusión liberal.

Los representantes de la juventud de los Partidos Liberal Unionista, Liberal-Democrático, Nacional y Nacionalista siguieron ocupándose ayer del movimiento sobre fusión.

Tan pronto como se reuna el Directorio General Liberal-Democrático, dirigirá a las respectivas asambleas de provincias un manifiesto sobre el particular.

CONSEJO DE INSTRUCCION PRIMARIA

La Cámara procedió ayer a elegir dos miembros del Consejo de Instrucción Primaria, con el siguiente resultado:

Por el señor Pedro N. Montenegro, 56 votos.

Por el señor Manuel Guzmán Maturana, 48 votos.

Y por el señor Pedro A. Fajardo, 24 votos.

En consecuencia, fueron proclamados consejeros los señores Montenegro y Guzmán Maturana, que obtuvieron las votaciones más altas.

Por el primero votaron los diputados unionistas; por el segundo, los radicales, y por el doctor señor Fajardo, los demócratas y otros diputados aliancistas.

Como ya están designados los consejeros que le corresponden al Senado y los de nombramiento del Presidente de la República, el Consejo procederá a constituirse, se nos dice, a la brevedad posible.

RENUNCIA DEL PRESIDENTE DEL PARTIDO DEMOCRATA

Después de la sesión conversamos incidentalmente con los dirigentes demócratas, quienes nos manifestaron que el señor Bañados había resuelto insistir en su alejamiento definitivo de la presidencia del Partido, en vista del resultado de la votación para miembro del Consejo de Instrucción Primaria. El señor Bañados había intervenido, nos agregaron, en las gestiones para que los diputados radicales votaran por el doctor señor Fajardo, vicepresidente del Partido Demócrata, para el cargo de Consejero.

Como posibles sucesores del señor Bañados en la presidencia del Partido Demócrata, se habla de los señores Malaquías Concha y Artemio Gutiérrez.

TRIBUNAL REVISOR DE PODERES

Damos el acta de la reunión de ayer:

"En Santiago, a 6 de Abril de 1921, se reunió la Comisión Revisora de Poderes de senadores y diputados, presidida por don Daniel Feliú y con asistencia de los señores don Enrique Föster Recabarren, don Eliseo Cisternas Peña, don Gonzalo Bulnes, don Miguel A. Varas, don Aníbal Rodríguez y don Carlos A. de la Fuente y el secretario don Manuel Gaete Fagalde.

Se leyó y fué aprobada el acta de la sesión anterior.

Se dió cuenta de un escrito de don Alberto Vial Infante, en que refuta los escritos presentados anteriormente por el candidato a diputado por Quillota y Limache, don Guillermo Azócar, y termina pidiendo negar lugar a las peticiones del señor Azócar.

Presentaron poderes de diputados: Por Ovalle, Combarbalá e Illapel, don José Antonio Echavarría; por Valparaíso y Casablanca, don Eduardo Germain; por Quillota y Limache, don Alberto Vial Infante; por San Fernando, don Ismael Pereira; y por Chillán don Roberto Ponchoq.

Se entró al estudio de los poderes de diputados por las agrupaciones de Coplapó, Vallenar, Chañaral y Freirina, y de Ovalle, Combarbalá e Illapel, quedando despachados los primeros y pendientes los de los últimos".

SOBRE LAS ELECCIONES DE CAUTIN

Dimos cuenta hace dos días de la sentencia de la Corte de Valdivia, en la que por unanimidad revocó el fallo del juzgado de Imperial y ordenó procesar por perjurio a los testigos presentados por el candidato señor Pedro Mena en dicho proceso electoral.

Pues bien, nos comunican desde Valdivia que el candidato señor Mena se ha presentado a la Corte oponiéndose al cumplimiento de la referida sentencia, y como la Corte no diera lugar a esa petición, ha entablado recurso de queja ante la Corte Suprema.

ELECCION DE VALDIVIA

El actual diputado por Valdivia y candidato en las últimas elecciones, señor Luis Urrutia Ibáñez, ha enviado a la Junta Ejecutiva de su partido un memorial en el que explica la causa de su derrota.

Atribuye el señor Urrutia Ibáñez esa derrota a que el Partido Conservador no cumplió el pacto que establecía que los conservadores de Valdivia no tendrían candidato a diputado y sufragarían por el candidato liberal-democrático.

Entre los documentos, en los cuales funda el señor Urrutia Ibáñez, su afirmación hay una carta del pro-secretario de la Junta Ejecutiva Conservadora, en la que se dice al señor Cárdenas Soto que mantenga su candidatura, aunque la Junta lo desautorice en público.

ASAMBLEA RADICAL DE SANTIAGO

Anoche celebró sesión la asamblea radical, presidida accidentalmente por don Luis Salas Romo.

Se aceptaron las solicitudes de ingreso a la asamblea, presentadas por las siguientes personas: Juan Castro H., Angel Garbarini Laso, Carlos Díaz Pino, Aristides Azócar Rojas, Segundo Parra Morales, Misael Uribe F., Roberto Navarro, Eugenio Araya Vergara, Bernardo Baltra Infante, Vicente Vásquez Mira, Feliciano Farías, Vicente Padilla Yáñez, Ernesto Darrigrande Peña y Alamiro Soto Erazo.

En virtud de un acuerdo adoptado por la asamblea tienen treinta días para firmar el registro, bajo apercibimiento de tener por no presentadas esas solicitudes, si no lo hicieran en ese plazo.

Se sometió a la consideración de la sala el siguiente voto, cuya discusión hubo de postergarse por lo avanzado de la hora: "La Asamblea Radical de Santiago, considera digna de estímulo toda iniciativa destinada a obtener la estabilidad ministerial y en tal sentido aplaude al Presidente de la República por haber declarado que sólo aceptará renuncias de Gabinetes en el único caso en que éstos se vean censurados abierta y francamente por alguna rama del Congreso. Pero estima que de poco sirve la estabilidad ministerial si no se la completa con la obra de reforma de los reglamentos del Congreso, base de apoyo indispensable para que un Ministerio y la mayoría que lo sostiene pueda realizar una activa y fecunda labor. De otra manera la estabilidad ministerial será sólo la estabilidad de la impotencia."

Se acordó citar para la sesión del Viernes a los señores Gonzalo García, Hernán Chappuzeau, Belisario Ascui, José Luis Meléndez, Alcibíades Sánchez, José Bastidas y Carlos Yentzen, para que den explicación acerca del cargo que se les ha hecho de estar trabajando por algunos candidatos a regidores que no son los del Partido Radical.

SOBRE UNA NOTA DE LA ASAMBLEA RADICAL DE TALCA

Se nos informa que la nota que la Asamblea Radical de Talca dirigió a su representante en la Jun-

Cigarrillos MARYLAND CABINET

VENDO

MAESTRANZA. — Construcción de un piso, fachada de ladrillos. Consta de seis piezas de habitación, pieza de baño, dependencias, hall y dos patios. Instalación de luz eléctrica, gas y alcantarillado. **Precio: $ 25,000.**

GARCIA REYES. — Próxima Avenida Portales.— Construcción de un piso, de ladrillos la fachada y divisorios. Consta de cinco piezas habitación, cuatro de servicios, dos patios con piso de ladrillos de composición, instalaciones de gas y luz eléctrica. Debe $ 12,000 a la Caja de Retiro y Previsión Social de los Ferrocarriles del Estado. **Precio: $ 26,000.**

ALMIRANTE BARROSO.— Residencia, ocho habitaciones, cuatro piezas de servicio, dos patios, gas, luz eléctrica. **Precio: $ 30,000**

CALLE HERRERA.— Casa habitación de un piso. Consta de ocho departamentos de familia, tres de servicios, hall, patio, jardín. Fachada y divisorias de ladrillos, techo de fierro galvanizado. Gas y luz eléctrica. **Precio: $ 46,000.**

CARLOS OSSANDON B.

168 — BANDERA — 168

Wanted

For general office work competent man or lady Must know English, Spanish and shorthand correctly. Good references.

Apply personally to:

HUERFANOS 946

"EL SERPENTIN"

El aparato más sencillo y práctico para

LIMPIAR EL TRIGO

Nada de fuerza motriz.

Más de 500 en funcionamiento.

— OFRECEN: —

RAAB, BELLET y Cía.-Estado 235

La Flor de Cabañas

HABANOS EXTRA FINOS

Cigarrillos

Combos y Cuñas de Acero Fundido

para rajar leña, de todos tamaños, ofrece:

FUNDICION LIBERTAD

LIBERTAD 53-58

ta Central, Doctor Corbalán Melgarejo, sobre los últimos acontecimientos políticos y que se inserta más adelante, ha sido motivo de variados comentarios en los círculos políticos. Dichos comentarios, en su mayoría, eran contrarios, se nos agrega, al texto de dicha nota, de la que se desprendían cargos que se estiman injustos contra los móviles que han tenido en cuenta los dirigentes del Partido Radical en las dificultades ministeriales últimas.

Ayer encontramos casualmente al distinguido político radical, don Nicanor Silva, presidente de la Asamblea de Talca, con quien conversamos sobre este asunto.

—El acuerdo de la Asamblea Radical de Talca, cuya forma concreta no se da en la nota, que aún no conozco, nos dijo, no tiene con seguridad el alcance que en ella se le atribuye ni mucho menos ha podido estar en el ánimo de mis correligionarios darle por fundamento las apreciaciones que se hacen disconforme con todos los antecedentes que pudieran haberla provocado. Tampoco ha podido ser el ánimo de la Asamblea atribuir al Partido una conducta irregular en cuanto a crisis ministeriales, ni suponer el propósito hiriente para toda la colectividad y en particular para la Junta Central y la representación parlamentaria de procurar la persistencia de esas crisis.

"La Asamblea de Talca, agregó el señor Silva, ha sido siempre respetuosa para con los organismos directivos del Partido, ya que a ellos corresponde no solamente su dirección, sino también el resguardo de su dignidad, y lo que es más importante de su personalidad, condición suprema de prestigio y existencia.

"Por desgracia tengo antecedentes para decir que este movimiento obedece a solicitudes de una alta influencia, extraña al Partido, pero que no por alta que ella sea, debe tener entrada en las asambleas.

"Las Asambleas Radicales, que son la vida y el alma del Partido, están obligadas en primer término a resguardar su independencia y a no permitir ligeramente que se ejerciten ante ellas influencias que tiendan a producir el divorcio con los organismos directivos, sin imponerse con certeza de la actitud de éstos en la forma y con la cordialidad debidas entre miembros de una misma colectividad política.

"Seguramente la Asamblea Radical de Talca, se ocupará nuevamente de este asunto en su próxima sesión".

La nota de la Asamblea Radical de Talca a que se alude dice así:

"Talca, Abril 3 de 1921.—La Asamblea Radical de Talca, en sesión de 1.o de los corrientes, tomó nota de la declaración del Presidente de la República en orden a no aceptar crisis ministeriales motivadas por otra causa que votos parlamentarios explícitos, y de otros rumores, recogidos por la prensa, relativos a existir en círculos reducidos de la Alianza Liberal, el propósito de derribar embozadamente el actual Ministerio.

Esta Asamblea ha estimado unánimemente que la mayor necesidad del Gobierno es la estabilidad ministerial, y que, en consecuencia, el principal afán de la Alianza Liberal ha de ser conseguir esa estabilidad, si quiere de veras cumplir su compromiso con el electorado nacional, aunque sea a costa de los más grandes sacrificios.

El prestigio del Partido Radical está comprometido en la hora presente ante el país, que lo ha favorecido en forma no lograda antes por ninguna entidad política; si el radicalismo siguiera dando al país el vergonzoso espectáculo de crisis ministeriales a corto plazo, sería del caso lamentar que nuestros conciudadanos hubieran cometido el error de encomendar la reconstrucción de la República a una colectividad que así habría demostrado ser indigna de esta alta misión.

Menos se concebiría aún la emboscada en contra del actual Gabinete, que ha escrito una página altamente honrosa de la historia política, al dar al país las elecciones más libres de que haya memoria.

La Asamblea Radical de Talca anhela ver sustituída la vieja política coalicionista de secretas confabulaciones en la sombra de los círculos personales, por una política amplia y leal, de ideales patrióticos conocidos de todos.

En el sentir de esta Asamblea, nada contribuiría a afianzar más definitivamente el triunfo de nuestro Partido como el verlo empeñado resueltamente en la obtención de la estabilidad ministerial, suprema aspiración nacional.

La Asamblea acordó pedir a usted se sirva conformar a las ideas expuestas su actitud en el seno de la Junta Central del Partido.

En consecuencia, rogamos a usted, distinguido correligionario, se digne hacer presente en la primera reunión de la Junta Central estas francas declaraciones de la Asamblea Radical de Talca, hechas con el asentimiento unánime de sus miembros, y aceptar en esta oportunidad las mayores consideraciones de aprecio con que nos suscribimos de usted Attos. y SS. SS.—**J. Saavedra R.**, 1.er vice-presidente".

COMISIONES PERMANENTES

La Comisión de Hacienda de la Cámara despachó ayer el proyecto sobre "warrants" y la moción del señor Arturo Irarrázaval que establece una contribución a los vinos y las chichas.

—La Comisión de Legislación y Justicia seguirá ocupándose hoy del proyecto sobre gendarmería para las prisiones.

LA ULTIMA SESION DEL CENTRO LIBERAL

(Versión oficial)

Con numerosa asistencia de socios inició antenoche su período de sesiones ordinarias esta institución política. Presidió don Ismael Edwards Matte y actuaron de secretarios los señores Zócimo Santa Cruz Errázuriz y Gastón Wilson B. Leída y aprobada el acta de la sesión anterior, se dió cuenta: de las solicitudes de admisión de los señores Ignacio Benítez Gallardo, Luis A. Zumarán Pinochet, Eleazar Vega López, Ramón Sanz Frías, Víctor Manuel Penjean Silva, Luis Mondonesi, Emilio Wilson Brown y Walter Leiding Valdés; de una comunicación de la Asamblea Liberal de Santiago, en que solicita la cooperación del Centro para las candidaturas a municipales por Santiago de los señores Marcial Martínez de Ferrari y Alberto Valdivieso, proclamadas por la Junta de Vecinos y apoyadas por dicha institución.

El Presidente manifestó que antes de ofrecer la palabra, deseaba dar cuenta al Centro del estado en que se encontraban las gestiones tendientes a realizar el anhelo tan hondamente sentido por la juventud liberal de llegar a la reconstitución del histórico partido por medio de la fusión de todos los organismos liberales del país.

Expresó el placer con que había constatado que estos mismos ideales eran compartidos y firmemente sustentados por la juventud de los partidos liberal democrático, nacional y nacionalista y también por numerosos elementos independientes que habían manifestado su incondicional adhesión a esta patriótica iniciativa.

Manifestó en seguida que como el tema relacionado con la proyectada y ya casi cierta fusión de los partidos independientes y verdaderamente liberales se prestaba para un extenso desarrollo, dado el entusiasmo con que dicha idea era acogida por el Centro, proponía que no se iniciara debate acerca de ella para dejar tiempo a la discusión de algunas indicaciones que habían llegado a la mesa.

Antes de terminar expresó su voluntad de renunciar, en plazo breve, tan pronto como se normalicen las actividades del Centro, el cargo de Presidente de la institución con que había sido honrado en memorable votación y que ello se debía a que estimaba que el puesto que actualmente desempeñaba era incompatible con el carácter de diputado con que el liberalismo de Santiago lo había honrado. Manifestó que el Centro Liberal era una institución eminentemente fiscalizadora, no sólo de los hombres y actos del Gobierno, sino también de la actuación de los correligionarios y muy especialmente de la de aquellos que estaban investidos del cargo de parlamentarios y que aunque él no desempeñaría las funciones legislativas hasta dentro de algunos meses, estimaba más de acuerdo con la conveniencia y con la índole del Centro el que su presidencia fuera ocupada por uno de los muchos consocios que, sin tener la situación de diputado electo que él tenía, contara con sobrada preparación y prestigio para desempeñar con general aplauso el honorífico cargo de Presidente del Centro Liberal.

Entrando a tratar de la cuestión municipal usó de la palabra don Jorge Meléndez y manifestó que en su carácter de miembro de la Junta de Vecinos rogaba al Centro aceptara el temperamento propuesto por la Asamblea Liberal. Después de un largo debate, en que tomaron parte los señores Videla, Zañartu y varios otros se acordó apoyar entusiastamente las candidaturas de los señores Martínez de Ferrari y Valdivieso y dar un voto de aplauso al Comité Pro-reacción Municipal por su brillante labor en pro del mejoramiento de nuestra corporación edilicia, comisionándose al mismo tiempo al señor Jorge Meléndez para hacer llegar estos acuerdos a la Junta de Vecinos y a ambos candidatos.

El señor Conrado Ríos Gallardo envió a la mesa el siguiente proyecto de acuerdo:

"El Centro Liberal de Santiago, reconociendo los merecimientos y valiosos servicios prestados al país por el Ministro de Chile en Londres, don Agustín Edwards, acuerda, sin embargo, formular su más enérgica protesta por su reciente nombramiento como Presidente de la delegación chilena ante la Liga de las Naciones, por cuanto dicho nombramiento significa un cambio caprichoso en la jefatura de nuestra delegación, es atentatorio contra el prestigio de Chile ante las demás naciones, contra la honrosa tradición de seriedad que siempre ha informado los actos de nuestra Cancillería, y finalmente por cuanto dicho nombramiento envuelve una inmerecida ofensa al distinguido político liberal y fino diplomático señor Antonio Huneeus, cuya actuación en el seno de la Sociedad de las Naciones ha sido recibida con aplauso por el país entero."

Se siguió a continuación un animado debate, en el cual tomaron parte los señores Gronhert, Vargas, Carmona y del Río, que abundaron en los mismos conceptos emitidos en el voto y se propuso que la indicación fuera sometida inmediatamente a la consideración del Centro. Tomada la votación fué aprobada por unanimidad.

El señor Enrique Ramírez adhiere a las ideas expuestas anteriormente y manifiesta que es profundamente halagador ver a la juventud liberal estrechamente unida en estos momentos en que una ola de adulos amenaza ofuscar el criterio de los hombres de Gobierno.

La situación del país, agrega, no puede ser más desalentadora; en el orden interno las principales fuentes de producción inactivas, las industrias y la agricultura amenazadas por una situación de desorden, las finanzas en bancarrota, el cambio con tendencia a bajar a límites no conocidos y en el régimen de nuestras relaciones exteriores los cargos de representantes de Chile en el extranjero entregados a personas que sin la preparación suficiente sólo llegarían a ellos en méritos de servicios políticos.

Ante este cuadro desolador agravado por la obra exclusiva del Gobierno, el Centro Liberal, agrega el señor Ramírez, con la valentía que ha sido su norma tradicional, debe encarar resueltamente la situación actual y manifestar con justicia su protesta airada al país.

El Presidente señor Edwards Matte abundó en diversas consideraciones y manifestó que se resistía a creer en la posibilidad de que un Gobierno que se dice liberal como el del Excmo. señor Alessandri pudiera ofender en esa forma al que fué el más prillante leader del liberalismo, como es el actual Ministro de Chile en Francia, señor Maximiliano Ibáñez. Usan de la palabra los señores Wilson, Garcés y Ríos, quien manifestó que como condensación de las ideas que se habían expuesto presentaba a la consideración del Centro el siguiente proyecto de acuerdo, que sometido a votación fué aprobado por unanimidad:

"El Centro Liberal, consecuente con su pasado, inspirándose en uno de los principios que le dieron vida, "velar por la correcta administración pública y por la moralidad política", acuerda:

1.o Protestar del mensaje elevado por el Supremo Gobierno al Senado por el cual se pretende designar Ministro de Chile en Francia al señor Luis Aldunate, que no tiene otros antecedentes que la adhesión prestada a la candidatura presidencial del actual mandatario.

2.o Solicitar de los señores senadores del partido rechacen este mensaje, ya que sería una incalificable injusticia desconocer los méritos indiscutibles del señor Maximiliano Ibáñez, a quien el país y el liberalismo deben eminentes servicios."

El señor Amunátegui expresa la actuación que, a su juicio, debe caberle al Centro en presencia de las gestiones de fusión del partido y se extendió en seguida sobre el concepto del liberalismo, analizándolo a través de las ideas sustentadas por eminentes sociólogos.

Por haber llegado la hora, se levantó la sesión a las 12.15 A. M.

Partido Liberal Aliancista

Candidatura a Municipal por Santiago

Federico Vergara Vicuña

Este candidato no hace "programas". Trabajará, sí, por la honradez administrativa, desenmascarará a los falsos apóstoles y es una amplia garantía de modernización para la ciudad.

Un pueblo sin distracciones está condenado fatalmente a la taberna.

Hé aquí el problema que debe resolver la futura Municipalidad, sacudiendo la carroña y las discusiones estériles que todas sólo conducen por diferentes caminos al especulado.

SECRETARIA GENERAL:

HUERFANOS 1062 Y HUERFANOS 1194

Secretarías en todas las comunas en compañía del otro candidato del partido, señor doctor Jorge Lezaeta Rivas.

LAS PROXIMAS ELECCIONES MUNICIPALES

El Gobierno ha acordado que las próximas elecciones municipales que deben efectuarse el Domingo 10 del presente, sean presididas por delegados especiales, tanto civiles como militares.

Al efecto, ayer se pidió al Ministerio de la Guerra, que pusiera a disposición del de Interior 20 oficiales, para que se les pueda designar como delegados.

Hasta ayer se habían extendido los siguientes nombramientos: capitán Oscar Fenner, Gobernador suplente de Melipilla; mayor Luis Depassier, delegado en Curanilahue; capitán S. Lazo, delegado en Maullín; señor Osvaldo Fuenzalida, delegado en Puerto Varas y señor Manuel Correa Olate, en Nehuentue. Quedaron para la firma del Presidente numerosos nombramientos más.

Los gastos que demande la movilización de todo el cuerpo de delegados, serán atendidos con fondos facilitados por algunas de las direcciones generales dependientes del Ministerio del Interior.

En previsión de algunos sucesos que puedan alterar el orden público, se ha solicitado del Ministerio de la Guerra, que facilite la fuerza pública que irá a las órdenes de los delegados respectivos y para los siguientes puntos: Carampangue, Arauco, Talcahuano, Tomé, Coelemu, Ranquil, Cañete, Curanilahue, Alamos y Machalí.

Mañana daremos la lista completa de las personas que se han designado para que desempeñen estos cargos.

A LOS VECINOS DE SANTIAGO

La opinión pública, manifestada con elocuente unanimidad, reclama la elección de un Municipio que sepa administrar correctamente los intereses comunales y que ponga término alguna vez al régimen de desgobierno en que hemos vivido últimamente.

Mucho se ha escrito y hablado sobre el particular, de modo que muy poco es necesario agregar, porque esta aspiración obedece a un sentimiento íntimo de todos los habitantes de la capital.

Para dar satisfacción a este deseo y sin perjuicio de las designaciones ya efectuadas por los partidos políticos, algunas de las cuales son también dignas de contar con las simpatías del vecindario, la Junta de Vecinos ha designado los nombres de dos candidatos, don Marcial Martínez de Ferrari y don Alberto Valdivieso, cuyo triunfo pueda asegurar en la futura Municipalidad la constitución de una mayoría de hombres honrados.

No necesitan nuestros candidatos de biografías ni de elogios especiales. Sus servicios prestados al país y a las obras de civismo; sus anhelos patrióticos, manifestados siempre en favor de los grandes intereses nacionales; una honorabilidad consagrada en cada uno de los actos de su vida, los coloca en condiciones tales que no pueden tener mejor recomendación que sus propios nombres.

Esta combinación no obedece a miras políticas de ningún género, como que ha sido inspirada en los propósitos de bien público que deben animar a todos los ciudadanos; no va tampoco en lucha con los buenos candidatos partidaristas, de los cuales cree merecer, sino el apoyo, por lo menos el respeto y la adhesión.

Su triunfo en las urnas electorales significará el advenimiento de una era de regeneración y su consecuencia obligada habrá de ser antes de mucho la realización de numerosas reformas progresistas que conviertan a Santiago en una ciudad moderna, dotada de todos los servicios necesarios para darle este carácter.

Son éstos, en consecuencia, los candidatos que con justicia se ha podido llamar "de la ciudad" y no es menester de otra consideración para que debamos abrigar la confianza de que están llamados a triunfar en las urnas mediante el apoyo de los electores conscientes.

Santiago, 5 de Abril de 1921.

Por la Junta de Vecinos. — **Javier A. Figueroa**, presidente. — **Carlos Henríquez**, secretario.

PARTIDO LIBERAL

EL PARTIDO LIBERAL PROCLAMA UN SEGUNDO CANDIDATO.—Anoche celebró sesión con numerosa asistencia la Asamblea Liberal Aliancista.

Ocupándose de la próxima campaña municipal y considerando la situación electoral del Partido, acordó por unanimidad proclamar un segundo candidato.

Por aclamación fué elegido y proclamado el señor Federico Vergara Vicuña.

El señor Vergara Vicuña es un distinguido miembro del Partido Liberal, cuya actuación en la campaña presidencial última fué bajo todo punto de vista, brillante, puesto que gracias a su entusiasmo pudo contar el hoy Presidente de la República con un elector más en Melipilla.

En consecuencia, el Partido Liberal llevará a la lucha del Domingo a los señores doctor Jorge Lezaeta Rivas y Federico Vergara Vicuña.

—Se cita a todos los miembros de la Asamblea Liberal y del Centro y a los adherentes a estas candidaturas a la secretaría general, Huérfanos 1062, para distribuir definitivamente los trabajos electorales.

PARTIDO RADICAL

COMITE ELECTORAL DE LA 2.a COMUNA. — Para el Viernes a las 9 P. M., está citado el Comité Electoral y las personas que en las elecciones de diputados sirvieron como vocales adjuntos y apoderados.

Las adhesiones se reciben a toda hora en la secretaría, San Pablo N.o 1960.

3.a COMUNA. — Se cita a los asambleístas y adherentes del Partido Radical y a los amigos y adherentes a la candidatura a municipal de don Pedro Avalos, a una reunión que tendrá lugar el Viernes 8 del presente, a las 9 de la noche en el local de la secretaría, calle Chacabuco esquina de Compañía con el objeto de activar los trabajos electorales para el mejor éxito de la campaña.

DESFILE EN LA COMUNA DE YUNGAY.— Esta noche, a las 9 P. M. se verificará en la comuna de Yungay un desfile organizado por el Comité de Vecinos de esa comuna.

La columna se organizará en San Pablo esquina de Matucana, y seguirá por Matucana y Avenida Carrascal hasta Lo Franco, en donde una comisión de vecinos se acercará al señor Juan de Dios Morandé, a fin de pedirle que retire su candidatura a regidor.

La partida del desfile se indicará con petardos y dos bandas de músicos amenizarán la marcha.

CENTRO DE PROPAGANDA RADICAL DE LA 2.a COMUNA. — Se ruega a los correligionarios que deseen prestar su concurso en las próximas elecciones pasen a firmar el libro de adhesiones a San Pablo 1960. Se les atenderá de 10 P. M. a 11 P. M.

El Viernes 8 a las 9 y media P. M. se efectuará en el mismo local la proclamación de los candidatos del Partido, ciudadanos Pedro L. Ugalde, Pedro Avalos, Arturo Bessoain M., Viterbo Osorio y Horacio Manríquez.

8.a COMUNA. — Se ruega a todos los correligionarios que deseen cooperar en los trabajos electorales para el próximo Domingo, se sirvan asistir a una reunión que se efectuará hoy Jueves, a las 9 y media P. M. en el local de la secretaría, Alonso Ovalle 1072.

COMITE CENTRAL PRO-CANDIDATURA ARTURO BESOAIN MOLINA.—Cítase a los comités comunales para hoy Jueves, a las 5 P. M., en la secretaría general, Avenida Matta 783, con el objeto de dar cuenta de los trabajos.

ADHESION DE LOS DEPORTISTAS A UNA CANDIDATURA.—Las instituciones deportivas cumplen su misión regeneradora, abandonadas a sus escasos medios, desplegando esfuerzos titánicos en pro de la raza y en contra del vicio, sin llamar la atención del gobierno comunal que tiene la obligación de encauzar estas campañas sociales.

La elección próxima de municipales ha preocupado, sin finalidad política, a todos los conjuntos sociales que aspiran a que sus ideales sean atendidos por el gobierno local y que desea satisfacer anhelos de bien general.

Entre los candidatos proclamados figura don Arturo Besoain Molina, entusiasta amante del deporte, que ha estado siempre al corriente del progreso de él y que ha contribuído eficientemente en tal sentido.

Es necesario que el Municipio emprenda valiente campaña contra los males sociales y fomente las prácticas deportivas, como uno de los medios de conseguirlo.

Don Arturo Besoain Molina, candidato que ha sido recomendado por el Comité pro Reforma Municipal, (grupo de personas intachables que tanto ha luchado por el bien común de una buena Municipalidad), reúne condiciones de carácter, de hombría de bien que es garantía de un buen Gobierno comunal. Por sus condiciones de maestro, conoce los beneficios del deporte y el mal de los vicios: mejor que nadie está en condiciones de emprender campaña en favor del uno y exterminio de los otros. Por sus relaciones con la mayoría de los dirigentes del deporte, está en condición de proceder inteligentemente en el progreso del ejercicio físico y en la depuración de las prácticas públicas, en estímulo del deportista y en garantía del público espectador.

Los subscritos, incansables luchadores del progreso deportivo, creemos cumplir con una parte de nuestra labor, al declarar que la candidatura de don Arturo Besoain Molina es esperanza y garantía de bienestar para todo deportista santiaguino.

Recomendamos esta candidatura sin importarnos las ideas políticas del partido que lo ha proclamado; tenemos fe de cualesquiera que ellas sean el señor Besoain Molina será honroso elemento en el Municipio y muy beneficioso para el deporte. — **Angel Morales. — Alfredo Betteley. — Mario Muñoz. — Juan Vargas. — Alfredo Arancibia. — José Salinas. — José M. Escobar. — Miguel Schmidt. — Carlos Panta. — Armando Reyes. — Rafael Vergara. — Enrique Román. — Julio Morales. — Carlos Saenger. — Dr. Arturo Barraza. — Leotardo Matus. — Carlos Aguirre. — Francisco Jiménez. — Oscar N. García. — Jorge Díaz Lira. — Armando Band. — Domingo Torralva. — José Dalgalarrando. — Armando Mandujano. — Juan Jahn. — Julio Alvarado. — Severo Rojas. — Juan F. Silva Silva.**"

PARTIDO DEMOCRATA

AGRUPACION DEMOCRATA DE SANTIAGO. — Manifiesto. — El directorio departamental de la Agrupación Demócrata de Santiago, llama la atención de los correligionarios de la capital a la necesidad absoluta que existe de mantener la más estrecha unidad de acción y la más estricta disciplina en la emisión del voto oficial que ha repartido la junta electoral de acuerdo con los candidatos señores Nicasio Retamales, Bernardo Quiroga y Diego Escanilla.

La democracia espera confiada que sus soldados observarán el día 10 de Abril la más perfecta disciplina y que el desarrollo de la propaganda debe multiplicarse para obtener el logro de la aspiración de todos los demócratas, de ver un Municipio que dé positivas garantías de bienestar social, progreso y adelanto local a la capital de la República.

Asimismo, espera que la Liga de Acción Cívica de los demócratas, combatiendo asquerosas prácticas políticas, debe de ejercitar su acción generosa en beneficio de la libre expresión del voto popular, limpiando de una vez por todas, la gangrena corruptora del cohecho electoral.

La Agrupación departamental, acatando órdenes expresas de la Dirección General del Partido, recomienda a los demócratas sufragar en las primeras horas de la mañana, para dedicar el resto del día a cumplir con lo que dispone nuestro reglamento; esto es: congregarse en torno de todas las mesas receptoras para coadyuvar a la tarea de depuración electoral, y no deben abandonar los locales de las secretarías del partido, para estar atentos al primer llamado que los dirigentes de la comuna hagan para asistir al acto de escrutinio que debe ser público.

Se recomienda exigir de las mesas receptoras, una vez terminado el acto electoral, una copia del acta idéntica a la que se estampa en el registro matriz, en conformidad al artículo 81 (79), inciso 2.o y 3.o de la ley electoral.

Por tanto, este directorio confía el éxito de la jornada en la labor que han de desarrollar los correligionarios de conformidad con las instrucciones expresadas anteriormente y que en esta última batalla cívica, han de dar una vez más pruebas de sus sólidas convicciones y de su férrea disciplina.

Salud y fraternidad. — **Eduardo Guzmán A.**, Presidente.—**Pedro Cárdenas N.—Julio Abarca**, secretarios.

AGRUPACION DEMOCRATA DE SANTIAGO. — Antenoche, como estaba anunciado, se llevó a efecto en el amplio local del Hipodrome Circo, la proclamación solemne que las comunas 1.a, 5.a y 6.a hacían de los candidatos oficiales del partido, señores Retamales, Quiroga y Escanilla.

A las 9.30 P. M., el presidente de la Agrupación, señor Eduardo Guzmán A., abrió la asamblea en una vibrante improvisación, cediendo luego después la palabra al presidente del directorio general, diputado señor Guillermo M. Bañados, quien al subir a la tribuna, fué recibido con una estruendosa ovación, que duró varios minutos en medio del más delirante entusiasmo. Cuando hubo acallado el bullicio ensordecedor, el señor Bañados, visiblemente emocionado, pero con un carácter superior de alta energía, dirigió la palabra al auditorio para exhortarlos al cumplimiento de sus deberes cívicos en la hora presente, aprovechando la oportunidad para dar al electorado de la capital sus agradecimientos por la unión y disciplina demostrada por el partido en las elecciones del 6 de Marzo.

La peroración del señor Bañados fué estruendosamente aplaudida, y al agradecer tan delicada muestra de simpatía hacia su persona, hizo partícipe de los honores de la campaña política al presidente de la Agrupación, señor Guzmán.

Hablaron en forma breve, pero en comprensibles frases sobre la actuación a desarrollar en el Municipio, los candidatos señores Retamales, Quiroga y Escanilla. Le siguieron en el uso de la palabra el alcalde de Valdivia, señor Emilio Cocq, el periodista señor Luis A. Mardones y el diputado electo señor Luis Correa Ramírez.

En seguida se desarrollaron diversos números anunciados en el programa, terminando el imponente espectáculo político, pocas veces realizado, con tanto éxito y entusiasmo, con tres matches de box entre jóvenes demócratas que resultaron todo lo interesante que era imaginable esperar.

A las 12 de la noche se puso término a este acto, en medio de atronadores vivas a la democracia y a los candidatos ya indicados.

—De orden del presidente, se cita a los presidentes de comunas, a una reunión para el Viernes 8 del presente, en los salones de la Agrupación, Rosas 1049, con el objeto de sacerles entrega de los útiles para la campaña y darles las últimas instrucciones sobre el acto electoral del 10 del actual.

—El directorio, en su última sesión, adoptó los siguientes acuerdos:

1.o Recomendar a los correligionarios de Providencia, la candidatura oficial del señor Alberto Rojas, desautorizando toda otra candidatura que se diga demócrata, y muy especialmente la de Evaristo Villalobos, que fué expulsado el año pasado.

2.o Los demócratas de San Miguel deben sufragar por los candidatos oficiales señores Ernesto Castillo, Pedro M. Olmedo e Ignacio Miranda.

3.o La Agrupación de Quinta Normal debe de afianzar la lista reconocida por la Agrupación, señores Amador Díaz Reinoso, Carlos Flores y José del C. Saavedra.

4.o Igualmente recomienda a los correligionarios de Quilicura al candidato oficial señor Manuel Gárate Palma; desautorizando la candidatura independiente de don Manuel Luis Castro.

—Cítase de una manera especial a la comisión electoral de la Agrupación para el Viernes 8, a las 9 P. M., para tratar diversos asuntos relacionados con la campaña del Domingo 10.

CANDIDATURA MUNICIPAL BERNARDO QUIROGA. — El comité de adherentes a esta candidatura hace presente a todas las personas que han dirigido cartas de adhesiones, que atiende en todo lo relacionado con estos trabajos, diariamente en Lira número 9, y catedral esquina Bandera. El día de la elección general, o sea el Domingo 10, estarán también abiertas todo el día hasta las 5 P. M.

AGRUPACION DEMOCRATA DE MAIPU. — Los candidatos oficiales de esta comuna a municipales, son: don Luis Emiliano Rojas, don Antonio Aparicio, don José Giancaspero, don Roberto Vivares y don Juan Miguel Rojas, cuyos trabajos prosiguen con todo entusiasmo.

PARTIDO DEMOCRATA. — Cítase a los vocales adjuntos y apoderados que actuaron en las últimas elecciones en las comunas 4.a y 9.a, a sesión para el Viernes 8 a recibir las últimas instrucciones.

Local: Chacabuco 14-A.

PARTIDO DEMOCRATA. — 2.a **Comuna.** — Cítase a asamblea para hoy Jueves, a las 9 P. M. Se ruega la mejor asistencia posible.

Por tener que tratar asuntos de interés relacionados con la elección de nuestros candidatos, se ruega a las personas inscriptas en Cartagena y San Antonio se sirvan concurrir lo más pronto posible, a cualquiera hora, a San Pablo 1636.

10.a COMUNA.— Se cita a asamblea general para el Viernes 8 del presente, a las 9 P. M., en nuestra secretaría, Avenida Matta 1131, con el objeto de activar los trabajos políticos y de propaganda en favor de nuestros candidatos, señores Bernardo Quiroga, Nicasio Retamales y Diego Escanilla.

A los correligionarios que sirvieron de vocales adjuntos y apoderados en la elección pasada, se les ruega la asistencia para darles sus poderes y libreta respectiva.

CENTRO GUERRILLEROS DE LA DEMOCRACIA.—Cítase a junta general para hoy Jueves, a las 8.30 P. M., para tratar asuntos de suma importancia y de ahí partir a la proclamación de nuestros candidatos a municipales, que tendrá lugar en el tabladillo de la Av. Matta esquina de A. Prat.

Mañana Viernes se efectuará la proclamación de nuestros candidatos a municipales en el Teatro Condell, situado en la Av. Italia esquina de Santa Isabel, a las 8.30 P. M., partiendo el desfile del Centro Guerrilleros de la Democracia, Santa Rosa 289.

Se invita al pueblo en general. Este desfile será presidido por una banda de músicos.

COMITE PRO CANDIDATURA A MUNICIPAL POR LAS POBLACIONES UNIDAS DE QUILICURA DE DON MANUEL LUIS CASTRO.—Se ha citado al directorio y correligionarios para dar cuenta de los trabajos y adhesiones recibidas, y dar las últimas instrucciones. La reunión se efectuará en Santa Laura 1152, a las 7.30 P. M.

PARTIDO NACIONAL

CANDIDATURA EMILIO SILVA ESPIC.— Se nos pide poner en conocimiento de todos los correligionarios y personas que simpatizan con esta candidatura, que han quedado instaladas todas las secretarías comunales.

La secretaría general funciona en Santo Domingo 1344, donde el candidato atiende a los adherentes de 6 a 8 P. M., diariamente.

CANDIDATURA RAFAEL GAETE CUADRA.— Se pone en conocimiento de los correligionarios que la ubicación de las secretarías del candidato a municipal y actual regidor don Rafael Gaete Cuadra, es la que sigue:

1.a Comuna: Santo Domingo entre 21 de Mayo y Puente.
2.a Comuna: Almirante Barroso N.o 836.
3.a Comuna: Herrera N.o 420.
4.a Comuna: Av. Ecuador N.o 3462.
6.a Comuna: Recoleta N.o 430.
8.a Comuna: Alonso Ovalle N.o 963; y
10.a Comuna: Marina de Gaete 782, donde funciona el comité directivo diariamente de 9 a 12 M., y San Ignacio N.o 834, donde serán atendidos los correligionarios el día de la elección.

A las personas que se les ha dado comisiones que desempeñar el día de la elección, y que ya previamente han sido notificadas, se les ruega pasar por la secretaría de la comuna designada para que, de acuerdo con los comités directivos, cambien ideas y ultimen las medidas necesarias cuyo resultado final ha de dar el más brillante triunfo de nuestro candidato.

PARTIDO LIBERAL-DEMOCRATICO

ASAMBLEA LIBERAL DEMOCRATICA.— Se solucionan las dificultades producidas.— El Directorio General aprueba los actos de la Asamblea.— Con motivo de las incidencias ocurridas tanto en el Centro Liberal Democrático como en el seno de la Asamblea, y que se relacionaban con la elección de candidatos a municipales, se ha producido el siguiente cambio de notas:

"Santiago, a 31 de Marzo de 1921. —En la sesión celebrada con fecha 12 del presente, la Asamblea tomó conocimiento de las incidencias producidas en el seno del Centro Liberal Democrático, e impuesto de los antecedentes, y en virtud de lo dispuesto en el artículo 18 del re… mento general de Asambleas… dó por unanimidad recono… Centro que preside el señor … A. Concha C.

Saluda a usted atentamente… mado).—**Virgilio Figueroa**, Vi… sidente.

Al señor Presidente del Dir… General".

"Santiago, a 5 de Abril de … La Dirección del Partido tie… agrado de acusar recibo de su… ta nota de 31 de Marzo últi… que usted se sirve comunic… acuerdo de esa Asamblea, que … fiere al reconocimiento del … de Santiago que preside don … A. Concha C.

Saluda atentamente a ust… affmo. S. S. y correligiona… (Firmado).— **Rob. Sánchez**, … dente del Directorio General.

Al señor Presidente de la A…

6.a COMUNA RECOLETA.— … trabajos de la candidatura … ñor Arturo Ramírez se pro… con toda actividad.

El comité se reune día y no… la secretaría comunal, situa… Recoleta N.o 657.

Esta noche habrá una conf… cuyo tema es: "Manera de ev… triunfo de los candidatos … dientes. La Tracción Eléctrica… acción electoral. La multiplici… candidatos importa una inmor… pública".

CENTRO "ALMIRANTE … JOSE LATORRE" (Sexta Com… —Se ha citado a sesión extra… ria para hoy, a las 9 P. M., … coleta N.o 657.

El objeto de la reunión es pa… signar los apoderados y vocales … juntos que deberán represen… nuestro candidato don Artur… mírez y al Partido en la elec… municipales que se verificará … mingo 10 del presente. Se re… da la asistencia por tratarse … reunión de tanta importancia.

PARTIDO CONSERVADOR

CANDIDATURAS A MUNIC… LES. — El Directorio Depar… tal del Partido Conservador, la … blea Política de Propaganda … Comité Conservador Pro-Re… Municipal, invitan a todos los … ligionarios que se sirvan pa… 6 a 8 P. M., al Club Doming… nández Concha, Bandera 231, … de cooperar en los trabajos el… les de las comunas urbanas a … de las candidaturas a muni… de los señores: Luis Alberto … la, Calixto Martínez y Gustav… ker.

DIRECTORIO DEPARTA… TAL. — Anoche a las 9 y me… reunió el Directorio Departa… del Partido Conservador pa… tar sobre la persona que debía … plazar a don Manuel Fóster … rren que había renunciado co… didato a municipal de Santia…

Después de considerarse bre… te el asunto que motivó la re… el Directorio Departamental … clamó candidato por unanim… don Calixto Martínez, quien … muchas adhesiones de industr… de sociedades obreras.

CANDIDATURAS INDEPENDIE…

CANDIDATURA A MUNIC… DE DON MANUEL MACKEN… —Con todo entusiasmo y é… continuado los trabajos de la … didatura a municipal del se… Manuel Mackenna Subercas… tual presidente honorario de la … deración de Box de Chile.

La secretaría general de es… didatura funciona en la ca… va York 63.

PARTIDO SOCIALISTA … CION SANTIAGO).— Mit… —Como se ha anunciado, … Viernes, a las 9 se efectua… micio nocturno que orga… Consejo N.o 25 en adhesión … didatura socialista a regidor … dadano Roberto Salinas A.

COMITE PRO CANDI… ROBERTO SALINAS ASTU… En vista del entusiasmo que … pertado la candidatura a … del ciudadano Roberto Sa… toda la clase trabajadora, … nes 8, en Delicias frente a Lo… chrane, se llevará a efecto u… desfile nocturno.

CONSEJO FEDERAL N.o … EMPLEADOS DE COMERCIO… tase a los compañeros de la … roja a una reunión para hoy, … 9 P. M. para dar las instru… necesarias sobre la forma en … hará el trabajo a fin de imp… compra de votos en las pr… elecciones de municipales.

LA LUCHA EN PROVINC…

LAS ELECCIONES EN SA… LIPE.—El diputado don Luis … ceda puso ayer en conocimi… Gobierno el siguiente telegra… cibido de San Felipe:

"Luis Cereceda.— Cámara de … putados.—Luis Córdova que D… go último, en estado de eb… atacó con revólver manif… aliancista, acompañado oficial … Pérez Uribe, pretende apare… tima. El juez Astorga, con … complacientes procesa elector… fluyentes e interviene a favor … Nacional. Pedimos garantías y … gado Gobierno que presenci… ciones municipales.—**E. Zala…** sidente Partido Liberal.—Ar… **Canto**, vice-presidente Partido … ral.— **Ramón Cordero I.**, … aliancista."

—El Ministro, impuesto del … denuncio que envuelve el te… ma anterior, resolvió enviar … legado del Gobierno a dichas … ciones.

DELEGADOS DE GOBIER… En vista de la grave situació… se ha producido en la comu… Nehuentué, con motivo de las … ciones municipales, el Gobierno … puso ayer que presidiera el … electoral del Domingo próxi… el carácter de delegado, don M… Correa Olate, secretario de la … pección de Instrucción Primaria … Ejército.

"LA MISERIA, EL SUICIDIO Y EL IDIOTISMO, TIENEN POR CAUSA EL ALCOHOLISMO".

CANDIDATURAS A MUNICIPALES DE LA JUNTA DE VECINOS

Don Marcial Martínez de Ferrari
Don Alberto Valdivieso M.

A las personas que simpaticen con estas candidaturas, se les ruega pasar a inscribirse en los registros que con este objeto se han abierto en la

SECRETARIA GENERAL: HUERFANOS 1062 (Edificio Aero Club)

ESTUFAS Eléctricas WESTINGHOUSE

Las mejores fabricadas hoy día

Precio sin competencia

ERRAZURIZ SIMPSON & Co.

BANDERA 262

Casilla 715

SOBRE LAS ELECCIONES DE DIPUTADOS EN SANTIAGO

El candidato a diputado por Santiago, don Carlos Pinto Durán, ha hecho la siguiente presentación al Juez de Letras en lo civil de turno:

Carlos Pinto Durán, periodista, Compañía 1201, candidato a diputado en las elecciones parlamentarias de 6 de Marzo último, a Usía digo:

Que en la elección del departamento de Santiago se cometieron graves atropellos e incorrecciones que, restándome un gran número de votos, me impidieron aparecer con la mayoría necesaria para que el Colegio Electoral me proclamase diputado.

Como quedará plenamente demostrado en la prueba legal que ofrezco a S. S., aparte del gran número de cédulas que me fueron hurtadas en las comunas urbanas, el acto electoral de las comunas rurales fué viciado por numerosas ilegalidades que perjudicaron en forma grave mi derecho, especialmente en Ñuñoa y Barrancas, donde los abusos culminaron con atropellos y violencias que reclaman enérgica sanción.

Además, no funcionaron las mesas de las secciones primera y segunda de la tercera subdelegación de la primera comuna, la de la primera sección de la sexta subdelegación de la segunda comuna y las tres mesas de Tiltil, comuna esta última donde me apoyaban fuerzas electorales de consideración.

Fué así como se me arrebató un crecido número de votos, en todo caso muy superior al que me faltó para triunfar.

Por tal motivo tendré que hacer valer mi derecho ante la Honorable Cámara de Diputados, a la cual pediré que se digne declarar la nulidad de la elección en las comunas rurales donde las incorrecciones fueron más descaradas, y asimismo se verifique la votación en las mesas de Tiltil y Santiago que no funcionaron.

Con este objeto, se dignará Usía recibir la prueba legal que ofrezco para dejar establecidos los hechos que siguen, en los cuales principalmente se basará mi reclamación:

1.o Que en la comuna de Ñuñoa aparece sufragando el 81 por ciento de los electores inscritos, a pesar de qué se impidió votar a numerosos ciudadanos; porcentaje inverosímil que es la primera prueba del "tutti" que allí se hizo.

2.o Que con tal fin se cometieron numerosas falsificaciones y suplantaciones, por medio de las cuales aparecen votando muertos y ausentes, así como numerosos electores que en realidad no sufragaron.

3.o Que en las mesas de esta comuna se suprimieron los escrutinios y demás trámites siguientes a la votación; pues, en realidad, las actas finales estaban hechas de antemano, porque de antemano se había convenido el resultado ficticio de la votación, el cual había sido dado a conocer al público desde la mañana.

4.o Que por esta circunstancia, se quiso suprimir la votación, obstaculizando el acceso de los ciudadanos a las urnas, a cuya consecuencia numerosos electores no pudieron votar.

5.o Que estos graves abusos provocaron bulliciosas manifestaciones de protesta de la multitud alrededor de las mesas.

6.o Que desde la apertura de las mesas, se presentaron a ellas y fueron aceptados varios apoderados míos, y que alrededor de las tres de la tarde, personalmente fuí a constituir otros en todas las mesas, los que también fueron aceptados sin reparo por los respectivos presidentes.

7.o Que cuando llegué frente a los edificios donde funcionaban las mesas, más de trescientos votantes allí estacionados me declararon en voz alta, los unos que habían sufragado ya por mí, y los otros que deseaban hacerlo igualmente, pero que se les impedía el ejercicio de su derecho.

8.o Que llegada la hora del escrutinio, todos mis apoderados, como también varios que representaban a otros candidatos fueron violentamente expulsados con la fuerza pública del recinto de las mesas.

9.o Que hay numerosos testigos de que el acto del escrutinio se convirtió en torpe chacota, en medio de la cual innumerables cédulas con mi nombre fueron despedazadas y reemplazadas por las de otros candidatos.

10. Que pisoteando ya toda formalidad legal, los vocales de las mesas se retiraron con grande escándalo del sitio donde estaban funcionando, llevándose las urnas, registros y demás útiles de la elección a sus domicilios para terminar allí a su antojo el escrutinio, firmar las actas, despachar los sobres, etcétera.

11. Que inútilmente mis apoderados y partidarios procuraron impedir el robo de la elección, porque la fuerza pública se puso de parte de los delincuentes.

12. Que muchos de los delitos electorales mencionados fueron cometidos también en las comunas rurales de Barrancas, San Miguel, Maipú, Quilicura, Lampa, Quinta Normal, Yungay, etc.

13. Que fué así como en algunas de ellas, abusando de la ausencia de mis apoderados, se me respetaron apenas poquísimas cédulas para cubrir solamente las apariencias, y en otras, como en Barrancas, Yungay, Quilicura, Lampa, Colina y Las Condes, no se me escrutó un solo voto.

14. Que en las mencionadas comunas, hubo "arreglos" entre los otros candidatos para repartirse de antemano los sufragios, haciendo tabla rasa de los que yo obtuviera y anulando prácticamente en algunas de ellas la votación.

15. Que si bien es cierto que este fraude no influyó en el resultado definitivo de la elección respecto a los candidatos que obtuvieron las diez primeras mayorías, cuyos poderes no he objetado, tuvo influencia decisiva respecto a los que obtuvieron las tres últimas mayorías, los señores Silva Cortés, Irarrázaval y Marín Pinuer; pues, restándome, por una parte, gran número de votos y aumentando ficticiamente, por otra, la suma de los que aparecen a su favor, se produjo así la gran diferencia que se ve entre ellos y yo.

16. Que por consecuencia de los tales "arreglos", no hubo verdaderos escrutinios, careciendo las actas respectivas de toda base y realidad; pues, como se comprobará oportunamente a la vista de los cuadernos, las firmas de los electores fueron burdamente falsificadas, y en otros ni siquiera aparecen, porque no se consideraron aún en la urgencia de falsificarlas.

17. Que en las mesas que funcionó en Barrancas, se expulsó violentamente a mi apoderado y se impidió que sufragaran mis electores.

Por tanto,

A fin de fundar la reclamación que formalizaré ante la Honorable Cámara de Diputados, pido a Usía se sirva recibir la prueba legal que ofrezco sobre los puntos antedichos.

—Carlos Pinto Durán.

FUNDOS COMPRO

EN LA ZONA CENTRAL

Entre Santiago, Talca y Ramales

Para satisfacer pedidos urgentes

De buenos clientes compradores

ALEJANDRO GREENE CRUZAT

Teatinos 86-Casi la 3722

VIDA SOCIAL

En la Legación británica. —

Ayer se efectuó el almuerzo ofrecido en la Legación de Gran Bretaña por el Ministro Plenipotenciario de ese país en Chile, Excmo. señor John Vaughan, en honor de S. A. R., el Infante don Fernando de Baviera y Borbón.

Estaban entre los asistentes S. A. R., el Infante don Fernando, el Ministro de Relaciones Exteriores, señor don Jorge Matte, el Nuncio de S. S. Monseñor Aloise Masella, el Introductor de Diplomáticos, señor Darío Ovalle Castillo, los secretarios de esa Legación y otras distinguidas personas.

EN EL ACORAZADO "ESPAÑA".—

El Viernes próximo tendrá lugar la manifestación de despedida ofrecida por S. A. R., el Infante don Fernando de Baviera y Borbón, a bordo del acorazado "España".

A este respecto circula en nuestros círculos políticos, diplomáticos y administrativos la siguiente invitación:

"De orden de S. A. R. el Infante don Fernando de Baviera tengo el gusto de invitar a usted al almuerzo que se celebrará a bordo del acorazado "España" el 8 del próximo mes de Abril, a la 1 de la tarde.—Santiago, 31 de Marzo de 1921.—El Ministro secretario de la Misión, Antonio Pla."

Se ruega enviar respuesta a la Legación de España o al Consulado General en Valparaíso.

EL GENERAL DON DIEGO DUBLÉ ALMEIDA.—

Como lo anunciamos en nuestra edición de ayer, se encuentra enfermo de suma gravedad el general retirado señor Diego Dublé Almeida.

La enfermedad que aqueja a este distinguido servidor público es una fuerte bronco-neumonía, y según se nos ha informado a última hora, se le ha complicado el corazón.

Lo atienden los doctores señores Corbalán, Donoso, Soza y Montero.

La residencia del general señor Dublé, ha sido muy visitada por distinguidas personalidades de nuestro mundo político y social.

CLUB DE SEÑORAS.—

Con motivo de la próxima partida del Ministro del Brasil, señor José Manuel Cardoso d'Oliveira, señora y familia, el Club de Señoras ofrecerá a estos distinguidos diplomáticos, que tantas simpatías se han conquistado en nuestra sociedad, un té que se verificará el próximo Lunes 11 a las 6 P. M.

Las adhesiones se reciben en la secretaría del Club.

MATRIMONIOS.—

—Para el 24 del presente se ha fijado el matrimonio del señor Manuel Amunátegui Montt con la señorita Laura Vadillo Mandiola.

—El 14 del presente se verificará a las 11 1|2 A. M., en la Capilla de San Pedro, el matrimonio del señor Gustavo Montt Pinto con la señorita Teresa Montt Wilms.

La ceremonia será privada, por duelo de los contrayentes.

EN EL HOTEL SAVOY.—

Hoy se llevará a efecto en los comedores del Hotel Savoy, el terrer Dancing-tea de la temporada.

Oportunamente hemos dado cuenta del éxito que han tenido las reuniones anteriores lo que augura a ésta un mayor interés.

EL SUB-SECRETARIO DEL MINISTERIO DEL INTERIOR.—

Ha experimentado mejoría la salud del sub-secretario del Ministerio del Interior, don Víctor Vidaurre Leal, que como es sabido, sufrió un accidente automovilístico en Concón. Hoy será trasladado desde el Pensionado de la Asistencia Pública de Viña del Mar, al Hospital Británico de Valparaíso, donde se le tomará la radiografía del brazo fracturado y se resolverá acerca de su traslado a esta capital.

DE EUROPA.—

En la próxima semana llegará a esta capital el doctor Petit y familia, que han pasado una larga temporada en Europa.

LA ESPOSA DEL PRESIDENTE DE BOLIVIA.—

La señora Bustillos de Saavedra continúa restableciéndose sin mayores contratiempos.

El boletín dado ayer tarde por el doctor Vargas Salcedo, fué el siguiente:

Abril 6.—5 P. M.— La enferma continúa mejorando. Pulso, 82. Temperatura, 37.2.— **Dr. Vargas Salcedo.— Dr. Navarro.— Dr. Ibáñez.**

EN LA DIPLOMACIA.—

Regresó a la capital, el Ministro Plenipotenciario de Chile en Colombia señor Diego Dublé Urrutia.

El señor Dnblé permanecerá algún tiempo en ésta antes de regresar a Bogotá.

IN-MEMORIAM.—

Mañana Viernes, 8 de Abril, primer aniversario de la muerte de la señora Lastenia Santander de Valenzuela, se ofrecerá una misa en su memoria en el templo de San Francisco, a las 10 de la mañana.

NACIMIENTOS.—

Ha nacido un hijito del señor Romilio Pamplona y de la señora Aurora Gutiérrez de Pamplona.

—Ha nacido Rosa Amelia, hija del teniente de carabineros señor Eduardo Gordon y de la señorita María Cañas de Gordon.

VIAJEROS.—

Han regresado a esta capital el señor Augusto Millán, señora Carmen Urzúa de Millán y familia. Han fijado su residencia en Avenida Concepción N.o 85 (Providencia).

BAL DES "POILU".—

L'Union Nationale a l'honneur d'inviter la Colonie Francaise aux premier bal de la saison qui aura lieu lo 9 courrant, a 21.30 houres dans son, local: San Diegó 178.

La tenue de Ville et de rigeur. Prix des cartes, pour les Messieurs, $ 3; les Dammes, $ 2. Vestiaire gratuit.

Les cartes sont en vente chez MM. Duchez y Bonnefoy, A. M. Robert, Casa Francesa, Casa Muzard, Perfumería Potin, Cercle Francais et aux Foyer des Combattants.—Le Comité des Fétes.

CRUZ ROJA DE LAS MUJERES DE CHILE.—

Se nos pide advertir que el doctor Torres Boonen atenderá hoy el Dispensario, y todos los Jueves en la tarde.

Se avisa a sus alumnas.

SANTIAGO POLO CLUB.—

El Viernes 8 del presente tendrá lugar la reunión de socios del Santiago Polo Club, a las 9 P. M., en los salones de "El Mercurio", se ruega la asistencia; es segunda citación.

RETRETA.—

Programa que desarrollará la banda del Regimiento Pudeto en la Plaza de Armas hoy Jueves 7 de Abril, de 6 1|2 a 8 P. M.:

1).—Wagner. — Tannhauser, marcha.

2).—Linke, Lisystrata, obertura.

3).—Berlioz, La condecoración de Fausto.

4).—Puccini, Madame Buterfly, fantasía.

5).—Tubant, Amblin Ambroise, Tow-Step.

Consejos de la Comtesse Ivon

PLAQUEES Y PLATERIA.

Están muy de moda los servicios y piezas de plaqué o de plata, cuyo valor y mérito crece cada vez más. Su conservación requiere cuidados especiales y no puede confiarse a manos inexpertas ni menos usarse cualquier preparación limpia-metales, que puede rayarlo y deteriorarlo en muy poco tiempo.

Conviene usar polvos especiales como el famoso **Argentala**, que limpia y pulimenta el metal dándole el brillo y esplendor de nuevo, como que es el mismo usado por los fabricantes para darle el último toque a los servicios al comercio. La Casa Gath y Chaves es la única importadora de este producto, que no debe faltar en ninguna casa.

TONICO INDISPENSABLE.

Es muy penoso ver niños enclenques, débiles, enfermizos, que crecen deformes, con las piernas torcidas, la espalda encorvada, siempre sufriendo.

También es triste la situación de las jóvenes anémicas, cloróticas con principios de tuberculosis, o neurasténicas, cuya vida se tronchará en flor. Todo puede evitarse usando un tónico reconstituyente que ayude al organismo a eliminar los elementos mórbidos y le dé los principios vigorizantes. Tal es la **Recalcine**, que contiene todas las sustancias minerales para la formación de los huesos, los dientes y la curación de la tuberculosis; no necesita régimen alimenticio especial. La vende únicamente **la Botica Italiana, Huérfanos 1020, de los señores Weinstein y Cía.**

CONSEJOS A LAS MADRES.

Muchas madres, sobre todo, cuando tienen sus primeros hijos, se encuentran en graves dificultades para atender debidamente a sus guaguas, a causa de su inexperiencia y a la ninguna enseñanza recibida sobre el particular; esto es causa de tantas graves enfermedades y muertes, cuyo número horroriza. Los yanquis, con su espíritu práctico vienen a remediar este vacío con su **Cura Umbilical de Seabury**, que no debe faltar en ninguna casa; es una caja que contiene todo el material aséptico para recién nacido, como vendajes, seda, gasas, jabón aséptico, polvos de talco, tijeras, alfileres, etc., junto con instrucciones muy completas y útiles. Hay cajas de **4, 5 y 6 pesos.** Lo importan los señores **Wentorne y Spearing** y lo venden también la **Botica Vial, Alameda 1844** y la **Botica Central, Estado 349**, al lado de Gath y Chaves.

LAVANDERIA A DOMICILIO.

Si las dueñas de casa pensaran un poco en los peligros de entregar el lavado de sus ropas a las lavanderas de conventillo, jamás lo harían; este sistema produce robos, pérdidas y destrucción rápida de la ropa, además trae infecciones y contagio de enfermedades terribles. El modo de salvar estos peligros es lavando en casa con una máquina sistema **Todo vapor** que importa de todos tamaños la **Casa L. Falconi, Ahumada 147.** Su manejo es muy sencillo, es durable, requiere poco trabajo, el lavado cuesta la cuarta parte y la ropa dura eternamente. Es una máquina productora de comodidad y economía, que no debe faltar en ningún hogar.

EL ARTE DE TEÑIR.

El enorme precio de las telas hace que toda persona económica se preocupe en prolongarle su ración y de aquí que ha nacido el arte de teñir las diferentes prendas del vestuario, para darle otro aspecto nuevo o para transformar las ropas claras en luto. Hasta ahora todo se reducía en enviarla a una buena tintería, que a veces echaba a perder todo y cobraba siempre muy caro; pero con el maravilloso **Jabón Dyfyam,**— que importa el señor **E. Cano Peel, Agustinas 1320,** y se vende en todas partes— se puede teñir a la perfección en casa, con un costo insignificante y sin mancharse las manos.

CUIDADO CON LA TOS.

El cambio de estación produce muchas afecciones bronquiales que conviene combatir desde sus primeros síntomas. **El Antitox del doctor Richter,** que vende la **Botica Bamboa, Portal Mac-Clure y Merced,** es un remedio soberano que puede usarse con resultado siempre seguro.

REVISTA DE MODA.

Una mujer de mundo debe recibir algunas revistas femeninas que ilustren su espíritu y eduquen su criterio. El **Pictorial Review** es una de las mejores revistas para el hogar, editada en New York, en castellano muy correcto, con gran lujo, ofrece los últimos figurines, con descripciones muy prácticas, variados modelos de labores de mano y muy buen material literario. Recomendamos pedirlo en todas las **Librerías** o al **agente,** el señor **Alfredo Sánchez A., calle Santa Mónica 2141, casilla 3536, teléfono inglés 1826.**

MODAS DE OTOÑO E INVIERNO

En las próximas estaciones continuarán usándose con furor las pieles, especialmente el **Skungs, Oposun, Skngs, Martas, Zibelina, Mink, Astrakán, Nutria, Colinsky, Petit-gris,** etc., en forma de capas y capitas para señoras y señoritas y corbatas para las niñitas. **La Peletería Blanco Encalada N.o 1617-1619, entre Castro y Dieciocho,** ofrece el mejor surtido en esta materia, siendo su especialidad las pieles legítimas garantidas y sus precios excepcionalmente ventajosos. Otra comodidad es el pago por parcialidades, que favorece tanto a las personas de entradas fijas.

La Casa tiene sección especial con los mejores maestros para ejecutar toda clase de transformaciones.

LA FELICIDAD EN EL HOGAR.

Si preguntamos en cuánto puede valorizarse la tranquilidad, el orden, la felicidad en un hogar, se nos dirá que no hay dinero bastante para pagarla, y sin embargo, muchísimas veces vemos que ésta se pierde por no invertir bien unos pocos centavos. Así como los grandes efectos dependen de muy pequeñas causas la felicidad y hasta la unión de una familia depende muchas veces de una sirviente. En efecto, las comidas mal preparadas, la alimentación defectuosa de las guaguas, el aseo deficiente, las mil molestias, disgustos, enfermedades producidas por la torpeza de la servidumbre, por su mala voluntad, sus vicios o falta de honradez contribuyen poderosamente a agriar los caracteres; sin embargo, se las mantiene, temerosas de quedar sin servicio por dificultad de encontrarles reemplazantes. Con unos cuantos centavos, como dijimos antes, puede solucionarse este problema publicando avisos en **"La Nación"**, en la sección económica, por ser este diario el más leído y el más popular.

Las dueñas de casa encontrarán también en sus secciones clasificadas, avisos de todo lo que pueden necesitar, arriendos de casas, ofertas de mercaderías, de muebles, modistas, profesionales, etc., y su atenta lectura les dará oportunidad para hacer muchas economías y encontrar oportunidades ventajosas.

LOS TEJIDOS ESTAN DE MODA.

La moda suele ser práctica y educadora al imponer ciertos hábitos, como ocurre ahora con los tejidos a palillo o chochet, que toda persona bien chic está obligada a hacer en sus reuniones de confianza, al aire libre o viajes, si no quiere verse criticada y con justicia, en este caso. Mientras se teje, se conversa, se popolea, haciendo y contando puntos que a menudo son únicamente suspensi-

Francisco Mujica Diez de Bonilla

ARQUITECTO

de la Universidad de Chile. Oficina de 5 a 6 P. M. Carrera 100.

CIGARRILLOS FARO 20 centavos paquete.

Sombreros Modelos

trajes, abrigos, de pieles y terciopelo de lana y varias otras mercaderías recién llegadas de París, encontrará en

BRASIL 91

SASTRERIA BELGA

Pasaje Matte 24-A

Tiene el agrado de avisar a su distinguida clientela que recibió una magnífico surtido de casimires ingleses para la estación de Otoño e Invierno.

LLEGARON SOBRETODOS

Ingleses para Invierno y media estación.

E. DE LATHOURWER, Regente.

ENGLISH "COLLEGE"

PEDREGAL 14

Kindergarten y Preparatorias para niñitos y niñitas de 4 a 8 años. Profesorado inglés. Enséñase también Castellano.— Clases especiales de Gimnasia. Las clases de piano están a cargo de una distinguida profesora extranjera. Aceptanse internos, externos y medio-pupilos.—LA DIRECTORA.

AU PRINTEMPS DE PARIS

HOY JUEVES

Gran Exposición Especial de

PIELES FINAS

Vestidos Para Niñas

CALLE MERCED 733 - 735

Bailes Nuevos

Todos los bailes modernos de salón y de última novedad que están más de moda en las reuniones sociales, podrá aprender usted con toda facilidad y rápidamente ingresando a los cursos en privado y rápido que ofrece el profesor práctico y de más actualidad en Santiago. Clases e inscripciones diariamente. Local: Egaña 570, (entre San Isidro y Carmen). Profesor: M. AGUILAR.

¡Encantadora! ¡Irresistible! son dulces calificativos aplicables a la mujer que hermosea su rostro con los POLVOS DEL HAREM

TRAJE DE NOVIA completo, recién llegado de París, en Brasil 91.

Gran Realización en la Tienda Protección al Trabajo Femenino

SANTO DOMINGO 1274

Por haber sido el Viernes día de rebaja de precios, habrá en esta "Tienda" una gran realización durante la presente semana, y por principios de temporada; encontrándose entre ellas obras de sorprendente baratura. Camisas de caballero con cuello separado a $ 15. Ropa blanca de señoras y niños a precios muy equitativos. Abrigos para niños en terciopelo, en ricos géneros de lana, de viyella en colores serios y prácticos. Un precioso abrigo de lana color rosa con piel de cisne y sombrerito igual. Blusas de hilo varios precios. Pisos de cáñamo desde $ 20. Un gran surtido de medias de seda en colores, morado, café, granate y negro. Un corsé de muñeca color rosa lindo en $ 5. Muñecas grandes y chicas desde $ 2.50. Una rica agua para el cutis muy conocida en nuestra sociedad, (Ceralvine). Canastitos con flores de varios colores desde $ 3. Chombas de lana de hilo y gorros iguales en varios colores.

NOTA.—Se avisa a las señoras que hay espléndidas obras en las mandadas hacer. También se avisa que la rifa del traje importado sólo quedan 60 números para que se complete. No olvidarse que es a 50 centavos el número.

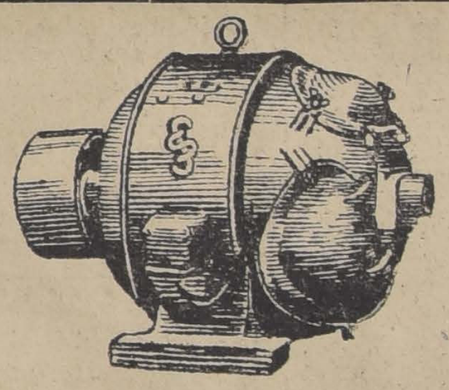

MOTORES

"SIEMENS-SCHUCKERT"

Modelos completamente cerrados y ventilados, especiales para fábricas, aserraderos, etc. listos para entrega inmediata donde:

SIEMENS-SCHUCKERT Ltda.

SANTIAGO-HUERFANOS 1025

CONCEPCION, B. Arana 350 - VALPARAISO, Esmeralda 45 - ANTOFAGASTA, Sucre 241

PIELES

HOY empieza la GRAN REALIZACION de PIELES confeccionadas y cueros sueltos por cuenta de una casa EXTRANJERA.

Sólo por OCHO DIAS se realizan toda clase de PIELES FINAS en Nutria, Castor. Skungs, Petit-Gris, Toppo, Kolinsky, Martas y variedad de zorros, etc., etc., en los últimos modelos de París y Londres.

Precios fuera de toda competencia

ESTADO N.o 213

IMPUESTO AL TABACO

EL FISCO NOS PROHIBE FUMAR CIGARROS PUROS Y CIGARRILLOS IMPORTADOS

QUEDAN TRES DIAS

JUEVES 7, VIERNES 8 y SABADO 9 DE ABRIL
para proveerse a los precios actuales ya rebajados

CON 10 % DE DESCUENTO

IMPORTADORA DE TABACO - HUERFANOS 961

MITAD DE PRECIO

$ 58, $ 65, $ 95, $ 110 y $ 125, realiza regios amoblados completos y con masa de centro. Oportunidad única para comerciantes y particulares.

Gran Fábrica Inglesa de Muebles de Mimbre

SAN ISIDRO 261

T.-A.

MINISTERIO DE INSTRUCCION PUBLICA

PROPUESTAS PUBLICAS

Pídense propuestas públicas para proveer de mobiliario y material de enseñanza en las asignaturas de Trabajos Manuales y Economía Doméstica de los establecimientos de instrucción secundaria y especial dependientes de este Ministerio.

Las propuestas se abrirán el 15 de Abril próximo a las 3 P. M., en la Sección Mobiliario y Material de Enseñanza, calle Arturo Prat N.o 325.

Bases y antecedentes se pueden consultar diariamente de 2 a 5 P. M. en los Almacenes del Ministerio de Instrucción Pública, calle Prat N.o 325.

PROPUESTAS

Se piden propuestas de los siguientes artículos para la Escuela de Sub-Oficiales en San Bernardo:

Harina	1,656	kilos
Trigo	1,656	"
Fideos	1,656	"
Papas	21,780	"
Leña	80,000	"
Sal	1,890	"
Ají	190	"

Los artículos deberán ser puestos en la Estación de San Bernardo.

Bases y antecedentes en la Contaduría de la Escuela hasta el 15 del presente. Las propuestas deberán ser presentadas a la Comisión de Alimentación, hasta la fecha anteriormente indicada, la que se reservará el derecho de rechazarlas en caso no las estime convenientes.

COMISION DE ALIMENTACION

A-7

Señora Viuda

honorable, con un hijo, referencias de lo mejor, ofrécese para administrar cité donde habiten personas decentes. Dirigirse.

VALPARAISO 1146

A-8

A PROPOSITO PARA EXTRANJERO

Vendo casita muy bien tenida, 5 piezas, fuera servicios, luz eléctrica y gas, incluso en la venta instalación baño, cocina y teléfono.

COQUIMBO 772, CARRO 14

A-8

FONDOS POR CASAS
— Y —
CASAS POR FONDOS

PERMUTO

Alejandro Greene Cruzat

Teatinos 86 - Casilla 3722

FONOLAS
PATHE

SONORIDAD MAXIMA, CLARIDAD PERFECTA

La máquina parlante más perfeccionada del mundo. Accionada a púa de záfiro, de duración eterna. Le evita las molestias y el gasto de las otras púas de acero.

Para dar a conocer la bondad de nuestras máquinas hemos acordado **GRANDES FACILIDADES DE PAGO SIN NINGUN RECARGO DE PRECIO.**

ENTREGA AL PRIMER PAGO

Enviamos agente con catálogo a domicilio.

UNICOS AGENTES:

SIMON Hnos.

STO. DOMINGO 1101 :-: CASILLA 29 :-: SANTIAGO

PRODUCTOS BIOLOGICOS MEDICINALES

DE EVANS SONS, LESCHER & WEBB Ltd. DE LONDRES

Vacunas Linfa pura Glicerinada de Ternera, contra la Viruela.

Vacuna Antitifoidea para Tifoidea.
Anticatarral mixta (Grippe).
De Parke, Davis & Co. de Detroit Mich, U. S. A.

Vacuna Tifo para Tífica.
Pertussis Combinada.

Ofrecen: **ARESTIZABAL y Cía., Valparaíso**

CONCURSO

Liceo Fiscal de Niñas de Valdivia

Decreto N.o 558, de 14 de Marzo de 1921. — Llámase a curso para proveer en propiedad los empleos siguientes: Castellano, 15 horas semanales ... Castellano y Lógica, 14 horas semanales ... Ciencias Biológicas y Química, 20 horas semanales ... Canto y Teoría Musical, 10 horas y media semanales ...

Las interesadas, que deberán ser tituladas en las respectivas asignaturas, dirigirán sus solicitudes (escritas en papel sellado) a la Directora del Liceo de Niñas de Valdivia, acompañadas de copias autorizadas (**no** de los originales) de sus títulos y de los antecedentes respectivos.

El concurso quedará clausurado el 15 de Abril del presente año.

Por orden del señor Ministro de Instrucción Pública:

LA VISITADORA DE LOS LICEOS DE NIÑAS

¡MUEBLES!

Si desea obtener un mueble fino y a bajo precio, pase a

LA MUEBLERIA UNIVERSAL

CATEDRAL 1131, FRENTE AL CONGRESO

ATENCION! Damos facilidades en el pago. Entrega inmediata.

CEMENTO MELON

Entrega inmediata en la Fábrica y en Santiago.

PRECIOS DE VENTA:

$ 18.50 oro sellado chileno, los 3 sacos, puestos Calera.

$ 7.00 oro sellado chileno, el saco en los Depósitos autorizados.

ACONSEJAMOS A NUESTROS CLIENTES PREVENIRSE CONTRA FALSIFICACIONES.

Sociedad Fábrica de Cemento "EL MELON"

AGUSTINAS N.o 1185

COLIRIO

— DEL —

Padre Constanz

El mejor específico para todas las afecciones de la vista.

Dirigirse a:

VICTOR ROSTAGNO

Unico agente para Sud América.

VALPARAISO
Casilla 126

DE VENTA EN TODAS LAS PRINCIPALES DROGUERIAS Y BOTICAS

Calzado Estrany

Ultimos días de la gran liquidación del afamado CALZADO ESTRANY,

sólo faltan cuatro días para la demolición del Edificio.

Nuestro calzado será liquidado a CUALQUIER PRECIO.

ESTRANY-Ahumada 251

FERROCARRILES DEL ESTADO

Se solicitan propuestas públicas para el 18 de Mayo próximo, por horquillas y láminas de Ebonita, ajustes de goma, flotadores de corcho y cajones con forro de plomo, todo para acumuladores tipo alto, similar al "Tonum".

Bases y antecedentes en el Departamento de Materiales y Almacenes en la Estación Alameda.

Santiago, 1.o de Abril de 1921.

Se solicitan propuestas públicas para la provisión de material rodante (locomotoras, coches y carros) para los ferrocarriles.

Bases, planos y especificaciones pueden solicitarse del Departamento de Tracción y Maestranzas, Agustinas 1260.

Las propuestas se abrirán en el Departamento de Materiales y Almacenes (Estación Alameda) el día 6 de Julio, a las 10 A. M.

SUMINISTRO DE ENERGIA PARA LA ELECTRIFICACION DE LA PRIMERA ZONA

La apertura de las propuestas para el suministro de la energía eléctrica necesaria para la tracción de la Primera Zona y para los servicios accesorios se ha prorrogado hasta el 30 de Junio a las 14 horas.

Las propuestas se abrirán en la sala del Director General, Estación Mapocho.

Bases y antecedentes en el Departamento de Tracción y Maestranzas, Agustinas 1260.

ELECTRIFICACION DE LA PRIMERA ZONA

La apertura de las propuestas para la electrificación de las líneas de trocha ancha de la Primera Zona se ha prorrogado hasta el 30 de Junio a las 14 horas. Las propuestas se abrirán en la sala del Director General, Estación Mapocho.

Bases y antecedentes en el Departamento de Tracción y Maestranza, Agustinas 1260.

Se solicitan propuestas públicas para el 1.o de Julio próximo por un motor eléctrico, resortes para topes, cañería de cobre, brocas salomónicas para taladros y prensas para marchamar.

Bases y antecedentes en el Departamento de Materiales y Almacenes en la Estación de Alameda.

Santiago, 30 de Marzo de 1921.

Sociedades Anónimas

Compañía de Salitres y Ferrocarril de Agua Santa

JUNTA GENERAL

Por orden del Consejo Directivo, se cita a los señores accionistas a Junta General Ordinaria, para el Martes, 5 de Abril próximo a las 2 P. M., en la Oficina de la Compañía, Prat N.o 192, con el fin de darles cuenta de la Memoria y Balance del último semestre.

Para los efectos de la reunión y el dividendo N.o 92, de 2 1/2 por ciento o sean 5 chelines por acción, acordado por el Directorio, quedará cerrado el registro de trasferencia de acciones desde el 31 del presente hasta el 12 de Abril próximo inclusive.

El pago del dividendo se hará desde el 12 de Abril próximo en moneda corriente por el Banco A. Edwards y Cía., en sus oficinas de Valparaíso y Santiago, al tipo de cambio de venta de letras el día 5 de Abril.

Los accionistas que deseen recibir su dividendo en letras sobre Londres se servirán avisarlo por escrito a la Gerencia, antes del Jueves 31 del presente, siendo entendido que serán letras a 90 días vista y no se extenderán por sumas menores de £ 20.

Valparaíso, Marzo 30 de 1921.

JUAN E. LYON,
Gerente.

15-M

Compañía Salitres de Antofagasta

DIVIDENDO N.o 145

En conformidad a lo acordado por el Consejo Directivo, se repartirá a los señores accionistas un dividendo de $ 1.00 por acción que se pagará por el Banco de Chile en Valparaíso y Santiago desde el 25 del presente. El Registro de Accionistas permanecerá cerrado desde el 10 hasta el 25 del actual, ambas fechas inclusives.

Valparaíso, 3 de Abril de 1921.

CARLOS DEL CAMPO N.,
Gerente.

25-A.

COMPAÑIA SALITRES DE ANTOFAGASTA

CITACION A JUNTA GENERAL ORDINARIA

Por acuerdo del Consejo Directivo, se cita a los señores accionistas de esta Compañía a Junta General Ordinaria para el 15 de Abril en curso, a las 3 P. M., en el salón de la Cámara Nacional de Comercio, calle Blanco N.o 731, para darles cuenta de la memoria y balance del año 1920.

Valparaíso, 3 de Abril de 1921.

CARLOS DEL CAMPO N.,
Gerente.

15-A.

Compañía Salitrera Nueva Castilla

Se convoca a los señores accionistas a Junta General Ordinaria para darles cuenta de la Memoria, Balance correspondiente al año 1920. La reunión tendrá lugar en las oficinas de la Compañía, Cochrane 885, el Viernes 8 de Abril, a las 3 P. M.

El Registro de Accionistas permanecerá cerrado desde el 30 del presente hasta el 8 de Abril próximo inclusive.

Valparaíso, Marzo 30 de 1921.

EL CONSEJO DIRECTIVO.

A-8

Compañía Cervecerías Unidas

De orden del Consejo Directivo de esta Compañía, se cita a los señores Accionistas a la Junta General Ordinaria que tendrá lugar el Jueves 14 de Abril de 1921, a las 2 hs. P. M., en el salón de la Gerencia, calle Blanco N.o 731, Valparaíso.

Los Registros de Transferencia de Acciones quedarán cerrados desde el día 4 de Abril corriente hasta el día en que tendrá lugar la reunión.

Valparaíso, a 1.o de Abril de 1921.

EL GERENTE.

Compañía de Petróleos Rafaelitas del Neuquén

Se avisa a los miembros de la "Comunidad Minera Rafaelitas del Neuquén" y a los de la "Compañía Exploradora del Neuquén", que a contar de la fecha del presente aviso y dentro del plazo de quince días, deben manifestar por escrito al Presidente de la respectiva Compañía el número de acciones que cada uno desee suscribir en el aumento de capital de $ 100,000 acciones de una libra esterlina totalmente pagada cada una, que hará esta Compañía tan pronto como sean aprobados sus Estatutos.

No se tomarán en cuenta las declaraciones de subscripción que no se presenten en el plazo indicado.

Oportunamente se avisará el día del sorteo a que diere lugar la subscripción de acciones, y la fecha, forma y lugar en que se ha de hacer el pago de éstas.

Los miembros de la "Comunidad Minera Rafaelitas" del Neuquén" deberán dirigir sus peticiones al Presidente de esta Compañía, Santiago, Catedral 1245; y los de la "Comunidad Exploradora del Neuquén" al Presidente de esta Compañía, Valparaíso, Casilla 920.

Valparaíso, 4 de Abril de 1921.

EL DIRECTORIO.

Compañía de Minas de Cobre de Galleguillos

No habiendo tenido lugar por falta de quorum, la reunión señalada para el 31 de Marzo, se cita nuevamente a los señores accionistas a junta general ordinaria para el Jueves 14 del presente a las 3 P. M. en los salones de la Bolsa Comercial, calle Cochrane N.o 695.

Se previene a los señores accionistas que esta reunión se celebrará con los accionistas que concurran, en conformidad con el artículo 22 de los estatutos.

El Registro de Transferencia de Acciones permanecerá cerrado desde esta fecha hasta el 14 del presente, ambos días comprendidos.

Valparaíso, 1.o de Abril de 1921.

EL DIRECTORIO.

LOS FERROCARRILES Y LA PROYECTADA ALZA DE LAS TARIFAS

Los Consejeros y el Director de estos servicios dan a conocer al Presidente de la República la verdadera situación actual de la Empresa

En breve se reunirán los Ministros de Estado para ocuparse especialmente de este asunto que tan directamente afecta al interés público

En la tarde de ayer algunos de los miembros del Consejo de la Empresa de los Ferrocarriles acompañados del director general de este servicio, señor don Manuel Trucco, visitaron en la oficina de su despacho al Presidente de la República, con el objeto de darle a conocer la verdadera situación actual de la Empresa.

Expusieron los consejeros al Presidente que la Empresa no estaba en situación de atender ningún gasto extraordinario, y que en consecuencia, no podía de ninguna manera dar cumplimiento al acuerdo del Consejo en lo que respecta al aumento de los sueldos de los empleados a jornal, por lo cual recurría el Consejo al Gobierno en demanda de recursos que sirvieran al mismo tiempo que para cumplir esta nueva obligación contraída por la Empresa, para financiar su mismo presupuesto de gastos, ya que éste se cerraría este año con déficit.

En caso de que el Gobierno no pudiera atender esta petición de la Dirección de la Empresa, habrían agregado los consejeros al Presidente, ésta tendría o que paralizar en el curso del año sus servicios, o lisa y llanamente pensar en su arrendamiento a una compañía particular.

A juicio de la Dirección de la Empresa, la solución de esta cuestión puede ser el alza de un 50 por ciento de las actuales tarifas, para lo cual el Gobierno necesitaría autorizar a los ferrocarriles. Por este medio se evitaría además el Gobierno conceder auxilios extraordinarios a la Empresa, que por otra parte tampoco está en situación de hacerlo.

El Presidente de la República escuchó atentamente a los consejeros de la Empresa de los Ferrocarriles, y en vista de la gravedad que envolvían sus declaraciones, les manifestó que se pondría inmediatamente de acuerdo con el Ministro del ramo para someter este asunto, que tan directamente afecta al interés público, a una reunión de Ministros que especialmente con este objeto se convocaría oportunamente.

Los turistas suecos

POR LA COMBINACION TRANSANDINA DE ESTA NOCHE LLEGARA A NUESTRO PAIS UNA COMITIVA DE DISTINGUIDOS POLITICOS Y FINANCISTAS SUECOS

Datos biográficos de nuestros huéspedes

Por la combinación transandina de hoy llegará a nuestro país, en viaje de estudio y de placer, una comitiva de distinguidas personalidades suecas, muy destacadas en la política y las finanzas de su país.

Damos a continuación los nombres y biografía de los principales miembros de esta comitiva:

Knut Agathon Wallenberg: Ex-Ministro de Relaciones Exteriores de Suecia. Hijo del señor A. O. Wallenberg, el conocido reorganizador de la institución bancaria en Suecia.

El señor Knut Wallenberg, siguiendo una antigua tradición de familia, inició su carrera como oficial de la Marina Real, para luego, después de haber efectuado estudios bancarios en diferentes países en Europa, especialmente en el Crédit Lyonnais en París, entrar como miembro del directorio de Stockholms Enskilda Bank, el Banco más importante y considerado en Suecia, fundado el año 1856 por su padre. En el año 1886 asumió la dirección del mencionado Banco, cargo que ocupaba hasta el año 1911 cuando dejó de ser gerente general, quedando como presidente del directorio. El señor Wallenberg durante su larga carrera ha sido honrado con un sinnúmero de cargos, tanto oficiales como particulares. Es presidente honorario de la Asociación de Institutos Bancarios en Suecia, Presidente de la Cámara de Comercio de Estocolmo, miembro del directorio de la Academia de Comercio en Estocolmo, primer vice-presidente en The British Bank of Nothern Commerce en Londres, y miembro del directorio de Banque dest Pays du Nord en París et de Banque d'Etat du Maroc, etc., etc.

Concejal Municipal durante los años 1883-1914, la ciudad de Estocolmo debe al señor Wallenberg en gran parte sus progresos y su desarrollo tanto en lo que se refiere al embellecimiento y la organización de la administración como a su comercio y navegación.

Además, pertenece al directorio de varias de las más importantes empresas comerciales e industriales en su país.

Senador después de 1907, fué en Febrero de 1914 llamado por el Rey para encargarse de la cartera del Ministerio de Relaciones Exteriores, puesto que ocupaba hasta Marzo de 1917. Retirándose de este importante cargo, fué condecorado con las insignias del Orden de los Serafinos, la más alta distinción que puede conferirse a un ciudadano sueco.

Johannes Hellner: Ex-Ministro de Relaciones Exteriores de Suecia.

Después de haber terminado sus estudios, fué nombrado profesor en Derecho Civil a la Universidad de Upsala. Miembro del Tribunal de segunda instancia, 1898. Ministro sin cartera 1905-1906, miembro de la Suprema Corte de Suecia, 1906. Diputado durante los años 1910-1911 y senador en 1914. En 1911 le fué encargada la revisación del Código de Procedimiento. Miembro de la Corte Permanente de La Haya. Delegado del Gobierno sueco en las negociaciones comerciales con la Gran Bretaña en 1916. En 1917 le fué confiada la cartera del Ministerio de Relaciones, la cual dejó en 1920.

Fuera de esos cargos oficiales, la capacidad prominente y la experiencia del señor Hellner han sido aprovechadas por diferentes asociaciones industriales y comerciales en Suecia, tales como la presidencia de la Asociación de los Exportadores de Maderas, la Asociación de los Propietarios de las Instalaciones Hidráulicas Nordiska Kompaniet, etc., etc.

Condecorado con las insignias del Orden de los Serafinos, la más alta distinción de Suecia.

Dr. JOHANNES HELLNER

Sr. K. A. WALLENBERG

Sr. JOSEF SACHS

Josef Sachs: Uno de los más conocidos hombres de negocios e industrias en Suecia. Hace unos diez años se hizo cargo de la muy antigua y conocida firma Nordiska Kompaniet en Estocolmo, de la cual actualmente es gerente general. Además, es miembro del directorio de la Cámara de Comercio en Estocolmo, de la Asociación General de Exportación en Suecia y de varias compañías y empresas industriales y bancarias.

Durante la guerra, el Gobierno de Suecia se ha aprovechado de la capacidad del señor Sachs, nombrándole miembro de las más importantes comisiones que tenían a su cargo, las negociaciones con los países beligerantes referente a la exportación e importación.

LAS DIFICULTADES ENTRE LA GERENCIA Y LOS OBREROS DE LA TRACCION

LA GRAN ASAMBLEA DE ESTA NOCHE EN EL CONSEJO DE TRANVIARIOS

Se hará entrega de un Memorial al Presidente de la República, a la Gerencia de la Compañía y a otras autoridades locales

El Presidente de la República propone a los obreros el arbitraje como medio de solucionar las dificultades

Durante el día de ayer, las diversas comisiones designadas por los miembros que forman el Consejo Federal N.o 2 de Tranviarios, han continuado trabajando en sus [illegible] activar preparativos para el movimiento que se ha acordado, con motivo de las graves dificultades que se han producido entre la Gerencia y los obreros de la Tracción.

En efecto, varias de estas comisiones se constituyeron ayer en los salones sociales de los demás consejos dependientes de la Federación Obrera de Chile, a fin de notificar a sus asociados y pedirles su solidaridad ante dicho movimiento. Las otras comisiones encargadas de elaborar el manifiesto que se le hará entrega al Presidente de la República, a la Gerencia y a otras autoridades, continuaron también ultimando sus trabajos.

En conformidad al acuerdo tomado en la asamblea general última, hoy, a las ocho y media de la noche, deberán reunirse en el local social del Consejo Federal todos sus asociados, como asimismo las delegaciones de las demás instituciones obreras que se han adherido a este movimiento.

Con tal motivo, el secretario general de los tranviarios, señor Luis R. Tobar, nos ha pedido encarezcamos la asistencia a esta reunión, por cuanto que en ella se darán a conocer los móviles que han inducido a los obreros de la Tracción a tomar esta resolución y se le dará lectura al Memorial que anteriormente nos hemos referido.

Como lo informamos en nuestra edición anterior, los tranviarios para el caso de que la Gerencia no aceptase el pliego de peticiones que hace algún tiempo se le hizo entrega, se declararán en huelga a contar desde el Domingo próximo, ante cuyo movimiento, según se nos ha informado, solidarizarán también todos los obreros pertenecientes al gremio de conductores de carruajes de la capital.

El alza de las tarifas y la comisión municipal

La comisión designada por la Municipalidad para que estudie e informe a la misma corporación sobre el propósito de la Empresa, de alzar las tarifas de los tranvías, deberá reunirse, en conformidad al acuerdo tomado en su sesión de antenoche, mañana a la hora de costumbre y en la sala de despacho del primer Alcalde.

La reunión de ayer en la Moneda

Ayer conferenció con el Presidente de la República una comisión de obreros del Consejo de tranviarios, exponiéndole las razones por las cuales irían a la huelga.

El señor Alessandri escuchó atentamente las peticiones de los obreros y les manifestó sus deseos de solucionar las dificultades entre ellos y la Empresa por medio del arbitraje.

Los obreros aceptaron en principio la solución propuesta por el Presidente, quedando de darle una respuesta definitiva después de consultar al Consejo Federal.

MINISTRO DE CHILE EN FRANCIA

Se acepta la renuncia del señor Ibáñez

El Gobierno acordó ayer darle curso a la renuncia del Ministro en Francia, don Maximiliano Ibáñez.

El Ministerio de Relaciones Exteriores, envió también ayer al Senado el mensaje que solicita la autorización legislativa para nombrar al señor Luis Aldunate, Ministro de Chile en Francia.

Aquella corporación se pronunciará sobre el mensaje aludido, en la sesión secreta próxima.

Donación a la Sociedad Protectora de la Infancia

El señor Walter Wilckens, gerente de la casa Siemens-Schuckert Limited, ha enviado a la Sociedad Protectora de la Infancia una atenta comunicación por medio de la cual le anuncia una donación ascendente a la suma de $ 430.00, hecho a esta Sociedad por personas que no han querido dar sus nombres.

El administrador de la Sociedad Protectora de la Infancia ha contestado esta comunicación agradeciendo la gentileza del señor Walter Wilckens y la generosidad de sus mandantes anónimos.

Universidad Popular "Lastarria"

Reunión de Profesores

Esta noche, a las nueve y media, en Agustinas 632, deberá reunirse el Cuerpo de Profesores de esta institución, para tomar acuerdos sobre puntos de alto interés relacionados con la marcha de ella.

En la reunión anterior, se acordó, entre otras cosas, convocar para el próximo Miércoles 13, a los secretarios de los Consejos federales que integran la Federación Obrera y a los presidentes de las diversas Sociedades Obreras, a una sesión que se verificará en el local de la Federación de Estudiantes de Chile, con el objeto de cambiar ideas tendientes a dar mayor amplitud y eficiencia a la labor de extensión cultural que desarrolla la Universidad Popular y de interesar directamente en la obra de ésta a la clase obrera, que es a la cual están consagrados los esfuerzos de la institución.

Con este propósito, el presidente de la Federación de Estudiantes y el secretario de la Universidad Popular "Lastarria", se han dirigido a aquéllos invitándolos a la referida reunión.

Objetos perdidos

Se encuentran en nuestra imprenta cuatro carnets de identidad, que llevan los siguientes nombres: Cármen López Ordóñez, Gustavo Orellana V., José Ucante L. y Francisco Román A.

Los interesados pueden pasar a reclamarlos.

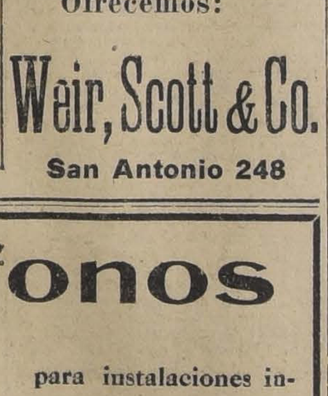

PINTURAS

FULLER

al aceite y agua fría, para muros.

Esmaltes y Barnices.

Aceite Linaza inglés

Ofrecemos:

Weir, Scott & Co.

San Antonio 248

Teléfonos

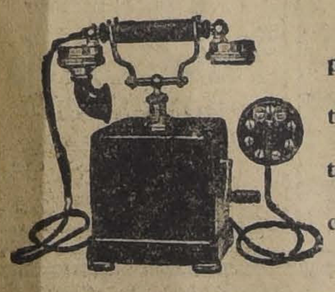

para instalaciones interiores o a largas distancias; consultad precios donde

RAAB, BELLET y Cía.- Estado 235

Agentes de la American Electric Co.

¿Por qué paga Ud.

$ 10.00 y más por las ampolletas de 100 bujías, cuando las puede obtener por sólo $ 7 en la

Emp. Eléctrica Chileno Alemana?

SANTO DOMINGO 1050

En esta proporción están casi todos los precios de los artículos que vende esta Casa.

LOS PROBLEMAS EN LA REGION CARBONIFERA

Presentación que harán los obreros carboníferos al Presidente de la República

El señor Alessandri citará para la semana próxima a los gerentes de las Compañías y a los obreros

Es de conocimiento público la importante labor que ha desarrollado la comisión parlamentaria que estudia un proyecto de solución de los problemas que se refieren a los establecimientos mineros de la región carbonífera.

Como se recordará, dicha comisión había elaborado un proyecto que fué discutido con las delegaciones obreras llegadas del sur, proyecto que no encontró aceptación de parte de éstas. Por esta causa las actividades de la comisión en referencia debieron interrumpirse momentámente, hasta que no se designara una sub-comisión que en el terreno mismo propusiera una nueva fórmula que contemplara los intereses de los industriales y de los obreros.

En esta situación, las gestiones pendientes han venido a tomar un nuevo impulso con la presentación que harán los obreros al Presidente de la República. En ellas se formulan importantes proposiciones que, en el sentir de los obreros, vendría a solucionar en forma definitiva todas las cuestiones pendientes en la zona del carbón.

Según hemos tenido conocimiento, dichas proposiciones en sus líneas generales, estarían de acuerdo con el proyecto elaborado por la comisión parlamentaria.

La comisión parlamentaria se reunirá en el curso de la semana para designar la sub-comisión que habrá de trasladarse al sur a estudiar todas las cuestiones obreras de la Zona Carbonífera.

Reunión en la Moneda

El Presidente de la República ha citado para la semana próxima a los gerentes y a los delegados de las minas de Lota y Coronel con el objeto de ver modo de llegar a un acuerdo que permita solucionar definitivamente las dificultades obreras producidas en esa zona carbonífera.

Los ferroviarios argentinos

ANOCHE LLEGAN A SANTIAGO

Hoy parten a Limache

En el tren de 10 1|2 P. M., procedentes de Rancagua llegaron anoche a la capital los delegados ferroviarios argentinos que son nuestros huéspedes desde hace días.

En la mañana de hoy se dirigirán a Limache donde se les preparan varias manifestaciones.

Reparación de caminos

El Presidente de la República ha tenido conocimiento por algunos denuncios que las obras de construcción y reparaciones de caminos que se llevan a cabo actualmente, no se hacen en buenas condiciones.

Con el objeto de regularizar esta situación, el Presidente de la República, tendrá en esta semana, una conferencia con el Inspector General de Caminos.

Pago de la Policía

Gracias a las facilidades que ha dado el Banco Español de Chile, se ha efectuado hoy el pago de la Policía de Santiago, que con motivo del retardo del presupuesto estaba sufriendo las privaciones y dificultades consiguientes.

Homenaje a la memoria de don Ismael Valdés Vergara

El Intendente de la provincia ha dirigido al primer alcalde la siguiente comunicación:

Santiago, 6 de Abril de 1921.— Esta Intendencia observaría con viva complacencia la consagración de un hombre que sirvió los intereses de la ciudad con rara abnegación.

El nombre de don Ismael Valdés Vergara merece grabarse en una de nuestras calles centrales como un homenaje a sus virtudes cívicas y como un ejemplo de patriotismo y de entereza moral. En medio de la general apatía que domina entre nosotros en todo lo que se refiere a los problemas de la ciudad, la figura de Valdés Vergara se destaca por su constante abnegación y por su interés por el progreso y la dignidad de nuestra capital.

No dudo que US., penetrado de la justicia de este deseo obtendrá de la Municipalidad la aprobación de este homenaje a uno de los alcaldes que le han hecho honor a la ciudad.

Saluda a US. — **Alberto Mackenna.**

Podría ser cualquiera de las calles, cuyos nombres no dicen nada, por ejemplo: Claras, que no tiene objeto; Monjitas, Merced, etc.

BARATURA

LIQUIDACION

LA MAS GRANDE

liquidación de calzado fino de lujo para señoras, la ofrece "La Flor del Día". Sírvase pasar a conocer modelos y clases.

Las Corseterías Unidas ofrecen también en ese mismo día su gran almacén para las ventas al menudeo. El más completo surtido de corsés, insuperables por su forma y de extraordinaria duración.

"La Flor del Día", San Antonio 98, esquina Moneda.

A-7

LAS ALMORRANAS SE CURAN EN 6 A 14 DIAS

Se garantiza que el UNGUENTO PAZO curará las Almorranas, simples, sangrantes con picazón o externas, en 6 a 14 días o se devolverá el dinero. Hecho por la PARIS MEDICINE CO. St. Louis, E. U. de A. P.

El Presidente de la República

Se dirigirá mañana a Valparaíso

Con el objeto de asistir a la manifestación que el Infante don Fernando de Baviera y Borbón dará mañana a bordo del crucero "España", se dirigirá a Valparaíso el Presidente de la República, acompañado de algunos de los Ministros de Estado.

Obsequio de los habitantes de Tarapacá, al Presidente de la República

Los habitantes de Tarapacá, como una prueba de admiración y de afecto hacia el Presidente de la República, le han obsequiado un álbum con varios miles de firmas.

Las hojas de este álbum son de pergamino y la inscripción está hecha con letras de oro. Dice así:

"A don Arturo Alessandri, sus amigos y electores de Tarapacá.— 1920."

El álbum trae además la siguiente dedicatoria:

"Excmo. señor:

Comprendemos la enorme desproporción que hay entre vuestros relevantes méritos de estadista y el modesto homenaje de nuestras simpatías y afectos, pero aún comprendiéndolo así, no hemos titubeado en rendiróslo, ofreciendoos este álbum en que veréis junto a la firma del industrial y del capitalista, la del obrero de la Pampa del Tamarugal.

En íntimo consorcio hemos querido que tengáis, en forma objetiva, un recuerdo perdurable de las diversas manifestaciones tributadas a V. E. durante su visita a esta provincia.

Tarapacá os debe gratitud; vos la redimistéis de la servidumbre, incorporándola a la vida política-constitucional; vos la habéis servido en la medida que os lo permitió un régimen de gobierno estrecho y centralista. Y Tarapacá tiene el alto orgullo de haber gritado, —la primera,—vuestro nombre como el del único hombre público capacitado para asumir la jefatura del Estado y salvar a la República de la anarquía y del caos.

Estamos ciertos de que V. E. sabrá cumplir con el programa que, como bandera de combate, pusiera solemnemente en sus manos la Convención de Abril.

Aceptad, Excmo. señor, este sencillo homenaje de la provincia de Tarapacá, y con él los más férvidos votos que hacemos porque, al abandonar el poder, en Diciembre de 1925, y al hollar de nuevo las playas de esta región, seáis aclamado como el Redentor de nuestro pueblo, y el más austero de los patricios de la Nación."

La persona encargada de hacer entrega de este obsequio, fué el señor Roberto Contreras.

Junta Local del puerto de Valparaíso

El Ministerio de Hacienda ha designado a los siguientes funcionarios públicos, para que compongan la Junta Local del puerto de Valparaíso: Intendente de la provincia, señor Phillips; quien será su presidente; Director General de la Armada, almirante Muñoz H.; Gobernador Marítimo, don Arturo Sweet; ingeniero administrador del puerto, señor Aurelio Núñez; administrador de la Aduana, señor Olguín; el inspector del Servicio Sanitario de Valparaíso, doctor Chirwing y el presidente de la Cámara de Comercio, señor Roberto Délano.

Consejo de Estado

Se ha citado al Consejo de Estado a sesión, para hoy a las 3 P. M. Entre otros asuntos, formará ternas para Promotores Fiscales de Elqui e Imperial, Ministro suplente de la Corte de Iquique y Jueces suplentes del 3er. juzgado civil de Valparaíso y 4.o criminal de Santiago.

Mlle. Bolland agradece las atenciones que ha recibido en nuestra capital

A su partida, Mlle. Bolland nos dejó para su publicación las siguientes líneas:

"Mademoiselle Bolland exprime sa reconaissance a la presse de Santiago, et vous prie d'etre son interprete pour remercier les personnes qui lui ont temoigné des marques de sympathie et specialement les chauffeurs de Santiago. — Santiago, le 5 Avril 1921"

"Mlle. Bolland expresa su reconocimiento a la prensa de Santiago y les ruega ser su intérprete para agradecer a las personas que le han demostrado su simpatía y especialmente a los chauffeurs de Santiago. — Santiago, 5 de Abril de 1921".

Cartas de ciudadanía

Se han concedido por el Ministerio del Interior cartas de ciudadanía chilena a los siguientes súbditos alemanes: Augusto Bernardo Cornely Bachmann, radicado en Viña del Mar; Walterio Bungler Klausen y Guillermo Federico Reinkinig Landwher.

Reglamento de la Ley de Tabacos

Queda firmado ayer

Ayer fué firmado por el Presidente de la República y el Ministro de Hacienda, el nuevo reglamento de la Ley de Impuestos a los Tabacos que debe entrar en vigencia el 9 del presente.

MUEBLES

Encontrará en la

FABRICA

COPIAPO 333 (al llegar a Maestranza)

Surtido en dormitorios y comedores.

Especialidad en escritorios americanos y muebles de oficina.

12-A.

Sobre los rumores de venta de la Compañía de Lota y Coronel

Circuló ayer con insistencia el rumor de que la Compañía Carbonífera de Lota y Coronel sería enajenada, en vista de la difícil situación creada por las constantes exigencias de los gremos obreros.

Interrogado en Valparaíso el gerente de dicha compañía, desmintió categóricamente estos rumores, declarando que no se había pensado jamás en traspasar los yacimientos a otra firma.

En los círculos financieros y comerciales, se creía ayer, sin embargo, en la posibilidad de que este importante traspaso llegara a verificarse.

Cigarrillos

"43"

CON TABACO HABANO

Para Bolivia

Se ofrece comerciante serio, educado en Europa, con buenas relaciones en el comercio y sociedad de aquel país, para hacer negociaciones por cuenta de casas chilenas o extranjeras.

B. L. — CASILLA 81-D

JABON "ESPAÑA"

Exquisito para el tocador, espumoso, suave y perfumado.

En venta en todas las PERFUMERIAS, BOTICAS, TIENDAS Y ESTABLECIMIENTOS de primer orden.

REPORTAJES DE ACTUALIDAD

Habla otro obrero

En la continuación de nuestros propósitos de conocer opiniones sobre asuntos de actualidad que, como el alza de tarifas en los ferrocarriles y en los tranvías, tienen relación con la clase trabajadora, tuvimos oportunidad de hablar con el obrero de los trabajos a contrata de la Maestranza Central, don Juan J. Flores, quien nos expuso:

—Respecto al alza de las tarifas ferroviarias para atender al aumento de jornales, se pueden distinguir tres opiniones: una de conformidad con las ideas del Consejo, con tal de conseguir el aumento; otra querría el aumento de salarios sin alza de tarifas, por cuanto hacen notar que los mayores fletes encarecen los artículos de consumo; y una tercera opinión dice que, si se alzan las tarifas sin otro motivo que el aumento de los jornales, este aumento debe ser igual al alza de tarifas.

En lo que estamos todos de acuerdo, es en la necesidad general de mejorar los jornales.

—¿Aunque las empresas, para financiarse, tengan que elevar sus tarifas?

—Si no hay otro remedio, ¿qué le vamos a hacer?

—¿En los Ferrocarriles solamente?

—En todos los gremios. ¿No somos todos obreros con iguales necesidades?

—Entonces, ¿por qué no en el de tranvías? ¿No está en el mismo caso?

—Sin duda, y nosotros no hacemos oposición a fardo cerrado a las proposiciones de la Empresa; ni aún la hicimos al principio, cuando se nos decía y propagaba que tales proposiciones eran tan absurdas que no podían tomarse en cuenta.

Aunque, después que han sido minuciosamente debatidas y explicadas en su fundamento, alcance y consecuencia, ya no las llaman absurdas, sino sofísticas, faltas de sinceridad, inciertas. Porque en caso de ser verdaderas, traerían trabajo abundante, buenos sueldos y jornales, progreso y comodidades para la vida.

En esta disyuntiva, pensamos los obreros, al menos así piensan los compañeros con quienes he tenido ocasión de conversar sobre el particular, que los más elementales principios de solidaridad nos enseñan a desprendernos de una pequeña parte de lo que ganamos como buen jornal, para ayudar a que otros trabajadores tengan también buen jornal.

Si para ello es necesario alzar en forma justa las tarifas de una empresa, la solidaridad social nos induce a aceptar el alza, que apenas significa una modesta contribución de todos, que no arruina a nadie, en beneficio del amplio bienestar de un gremio numeroso.

LA REFORMA DEL REGLAMENTO DE ADUANAS

Labor realizada por la Comisión de Aduanas de la Cámara de Comercio

La Comisión de Aduanas de la Cámara Nacional de Comercio, dos de cuyos miembros forman parte de la comisión del Gobierno nombrada para el estudio de las modificaciones del Reglamento de Aduanas en vigencia ha enviado una circular al comercio en la cual da a conocer los resultados de los estudios, hechos por ella del Reglamento de descarga de mercaderías, que hoy se halla en uso.

Estima la Comisión de Aduanas que, la causa esencial que crea esa serie de dificultades y que produce las considerables pérdidas de dinero en el vecino puerto de Valparaíso, obedece exclusivamente al Reglamento de Descarga y sobre todo al de "Despacho Forzoso". El Reglamento deja a voluntad de las Compañías de Vapores la descarga de las mercaderías y éstas lo hacen, según sus conveniencias, ya en la Aduana o ya en el Malecón.

Naturalmente, este estado de cosas crea enormes dificultades y origina serios perjuicios.

La Comisión ha creído conveniente solicitar de la Superintendencia de Aduanas, una lista de mercaderías para saber cuáles deben ser obligadamente desembarcadas en el malecón y cuáles pueden serlo solamente por la voluntad de sus dueños.

Por su parte el Gobierno en el Decreto Supremo que crea la Comisión encargada de estudiar el Reglamento de Aduanas en Vigencia, reconoce la gran necesidad que hay en introducir las modificaciones y reformas necesarias en aquel reglamento, que puesto en vigor el año 72, contiene algunas disposiciones que le ponen trabas al comercio y producen tramitaciones y demoras que son de lo más perjudiciales.

Para hacer más fructífera la labor de la Comisión, el Gobierno acordó nombrar también algunos representantes del comercio para que integraran dicha Comisión.

Sociedad "La Estrella Blanca"

Nómina de los socios que han firmado sus registros

Día a día aumenta el número de socios de esta nueva institución, de beneficencia, que, como se sabe, se propone realizar una vasta labor, en beneficio de los niños vagos, de los reos que han cumplido condena, etc.

Hasta la fecha, han firmado los registros de la Sociedad La Estrella Blanca, las siguientes personas:

Joaquín Echeverría Alamos, Abraham Vergara C., Rafael Olea B., Agustín Torrealba Zamora, Octavio Vergara A., Francisco de B. Echeverría, Eugenio Infante U., Manuel Luis Infante, Manuel Infante H., Ascanio González G., Enrique Rodríguez G., Ramón Jorquera E., José M. Hermosilla R., Luis Antonio Venegas, Rubén González G., Manuel Crespo H., Sabino Muñoz Labbé, José Berly S., Manuel Concha del Pedregal, Osvaldo Pacheco Pizarro, Manuel Palacios D., Carlos Hernández B., Julio Alday Parragué, Ramón Guzmán U., Luis López S., René Ramade, Sergio Gallardo, Víctor M. Villarroel, Ramón Sanz, Casimiro Escribano, Julio Ping, José Montenegro M., Francisco Pérez M., Alberto Sanfuentes Echenique, Castor Montenegro, Arturo Fernández Vial, Alberto Chaparro W., Alfredo García M., José R. Soto, Jorge Meléndez E., Antonino Toro Ossandón, Guillermo Echeverría, Horacio Manríquez Rivera, Julio Bustos, Manuel Moore B., Bernabé F. Anguita, Arturo Fernandois R., Carlos Hidalgo de los Ríos, Ramón Lazcano y Luis Cruzat.

Visita a Calera

El próximo Sábado el Presidente de la República, acompañado de los Ministros de Estado y de las comisiones de Hacienda de ambas Cámaras visitará el establecimiento de Cemento El Melón de Calera.

El objeto de esta visita es ver la calidad del cemento que se empleará en las construcciones públicas.

EDUCACION

Impresiones de una visita al Instituto Nacional

Amablemente invitado por su Rector, don Juan Espejo Varas, visité el Martes pasado el Instituto Nacional.

Pedo un pasado de tradiciones gloriosas encierran sus murallas, sus salas de clases, sus gabinetes, conservados y rejuvenecidos por el celo paternal con que los cuidan solidariamente su Rector, el cuerpo docente y sus alumnos.

Casi todo el liberalismo de Chile ha desfilado por ese colegio, más que centenario, y muy grande es el orgullo que se siente, un orgullo patriótico al ver que ni la obra destructora del tiempo ha arruinado la parte material de este colegio, ni las rachas de las pasiones han rozado siquiera sus tradiciones liberales y democráticas.

El cuerpo numerosísimo de profesores e inspectores, me decía el Rector, se encariña a tal punto con el establecimiento, que podemos decir con la sinceridad del compañero, que aquí Rector, profesores, inspectores y alumnos nos identificamos en una sola cosa: el Instituto Nacional: conservar su prestigio tradicional, orientarlo con este prestigio al progreso futuro; son esos nuestros desvelos y la satisfacción más íntima de su Rector.

El Instituto tiene hoy una matrícula casi de 1,600 alumnos, en un local tal vez reducido para tantos educandos. Sólo las preparatorias, dicho sea de paso, modelos en su calidad de tales, cuentan con cerca de 400 niños.

Ultimamente se ha hecho un arreglo general en el edificio: sus salas han quedado casi nuevas; los comedores del medio-pupilaje se ven alegres; los gabinetes de Física y Química, la sala de Historia Natural, los gimnasios y sus servicios higiénicos dejan la impresión del cuidado más solicito.

Me hago un deber en declarar que por su profesorado, por sus textos, disciplina y corrección, el Instituto Nacional está a la altura de los mejores que visité en mi viaje por Argentina, Estados Unidos y Europa.

Todo cuanto pudiera decir del éxito de los alumnos que salen de este colegio, estaría de más, como sería sobrado hablar de la competencia de sus profesores, y basta recordar este hecho: dos de los actuales Ministros han sido profesores institutanos, y otro lo es actualmente, alternando sus labores ministeriales con las clases que da en dicho establecimiento.

Termino estas brevísimas frases, que se refieren a este colegio, del cual debemos enorgullecernos, formulando el deseo: que aquellas personas que ya tienen alguna figuración en la cosa pública y que, por consiguiente, debe interesarles la instrucción dada por el Estado en algunas de sus reparticiones tienen la obligación de acercarse a estos templos de la ciencia y del progreso, donde se juntan los hijos de los más encumbrados personajes con los de los más humildes para aprender desde los bancos de un colegio lo que es el trabajo, el amor y la igualdad. — **Luis Correa R.**, diputado electo por Santiago. — Marzo 30 de 1921.

Instituto Superior de Educación Física. — Curso de Gimnasia Rítmica para profesoras

Se nos encarga poner en conocimiento de las alumnas pertenecientes a este curso, que las clases empezarán el Lunes 11 de Abril a las 4 1/2 P. M.

La matrícula continúa abierta.

Centro Liceo de Aplicación. — Consejo de profesores

De orden del Director de la Escuela Nocturna que mantiene esta institución, se ha citado a reunión del profesorado de ella para el Sábado 9, a las 9 P. M., en San Miguel 29.

En esta reunión se discutirán y aprobarán definitivamente los programas de enseñanza y se arbitrarán todas las medidas conducentes a hacer más provechosos los estudios de los alumnos de la escuela.

Instituto "Peters"

Las clases de los nuevos cursos de comercio de este plantel de educación comercial, Arturo Prat 578, principian hoy Jueves, a las 9 de la noche. La matrícula para estos cursos continúa aun abierta en el mismo Instituto, todas las noches, de 8 a 10.

Universidad Ferroviaria

El Consejo de Profesores en sesión del 31 de Marzo próximo pasado acordó fijar la duración de los cursos en cinco años; divididos en dos: Preparatoria, que durará tres años y de Especialización, dos años.

El curso preparatorio es el mismo para cualesquiera de los ramos de especialización, y forzoso todas sus asignaturas. Los dos primeros años del curso preparatorio se regirán por el siguiente horario:

Primer año:

Geografía e Historia, Geometría, Inglés, Castellano, Higiene y Biología, Aritmética, Dibujo Lineal.

Segundo año:

Aritmética, Química, Dibujo, Inglés, Algebra, Física, Geometría, Castellano.

Las clases funcionarán todos los días de 17.30 a 19.40. horas.

La matrícula permanecerá abierta hasta el día 9 del presente.

EJERCITO Y ARMADA

EL CORONEL SEÑOR ENRIQUE QUIROGA R. SERA ASCENDIDO A GENERAL

Se comisiona, para que se traslade a Italia, al Coronel señor Florencio Navarrete

Director del Personal de la Armada, es nombrado el Contra-Almirante Fontaine

COMISION A ESTADOS UNIDOS.—EL PROCESO MILITAR

La salud del Ministro de la Guerra

Ha experimentado mejoría la salud del Ministro de la Guerra, señor Carlos Silva Cruz.

Como se sabe, el despacho es firmado por el Ministro en el Hospital.

Nuevo general

Será ascendido a general de brigada del coronel señor Enrique Quiroga Rogers.

Comisión al coronel señor Florencio Navarrete

Se ha comisionado al coronel, señor Florencio Navarrete Indo para que se traslade a Italia, a las órdenes del Ministro de Chile, por el término de ocho meses, a fin de que estudie la organización, programas y funcionamientos de las Escuelas de Ingenieros de ese país.

El proceso militar

No ha habido ninguna novedad en este proceso, después del escrito presentado por el comandante del Canto, para que la causa fuese conocida por el Tribunal Pleno.

La Corte de Apelaciones, se ha ocupado en estos días de resolver si corresponde al Tribunal Pleno o a una Sala.

Inspección de Artillería

Ayer se hizo cargo de su puesto de inspector de artillería el coronel, don Julio Navarrete que se encontraba haciendo uso de feriado.

Dirección del Personal de la Armada

Se ha nombrado Director del Personal de la Armada al contra-almirante, señor Agustín Fontaine.

Comandancia General de Armas

Hoy se presentó a la Comandancia General de Armas, el ex-secretario de esa repartición, destinado al Regimiento Maipo N.o 2 en Valparaíso.

A Estados Unidos

Se ha designado a los tenientes primeros de la Armada, señores Vicente Merino y Guillermo Ilabaca, para que se trasladen, en comisión de estudio, a Estados Unidos, como agregados a las Escuelas Navales norteamericanas, con el objeto de que perfeccionen sus conocimientos de radiotelegrafía.

Separación del servicio

Se ha concedido la separación absoluta del Ejército, al teniente 2.o don Raúl Stone Novajas.

Se le hace efectiva la fianza por el tiempo que le falta por cumplir el compromiso de servir en el ejército.

—Se concede la absoluta separación al teniente 1.o, don Alberto Muñoz Gaete.

Designaciones en la Marina

Comandante de los Arsenales de Marina, al capitán de navío, señor Carlos Díaz.

—Comandante del Depósito General de Marineros, al capitán de fragata, don Guillermo Vargas.

—Sub-director de la Oficina Hidrográfica y Navegación al capitán de fragata, señor Emilio Gunther.

—Segundo comandante de los Arsenales de Marina, al capitán de fragata, señor Heli Núñez Ulloa.

—Director de la Escuela de Grumetes y Combate de la corbeta "Aptao" al capitán de corbeta, don Arturo Ruiz.

—Ayudante del Estado Mayor de la Ecuadra, al capitán de corbeta, señor Daniel Valenzuela.

—Ayudante de la Dirección del Territorio Marítimo, al capitán de corbeta, señor Rafael Ruiz.

—Ayudante de la Comisión Naval de Chile en Londres, al teniente 1.o, señor Alberto Brito R.

—Oficial del detall, del Depósito de Marineros, al capitán de corbeta, señor Roberto Stone.

—Oficial del detall del caza-torpedero "Almirante Uribe", al capitán de corbeta, señor Alberto Hozven.

Designación de ingenieros en la Armada

Ingeniero de cargo del "Almirante Riveros" se ha nombrado al ingeniero de corbeta, señor Fernando Molina.

—Ingeniero del "Almirante Williams", al de igual grado, señor Juan Mathiew.

Designaciones de cirujanos en la Armada.

Cirujano jefe de la escuadra con el cargo sanitario del "Latorre" se ha designado al cirujano de corbeta, señor Santiago Medel.

—Cirujano del grupo Valparaíso, de la Escuela de Mecánicos y de las Salinas, al cirujano de fragata, señor José Monreal Marín.

Ciudadanos que deben hacer su servicio en la Armada

Los siguientes ciudadanos inscritos en los Registros Militares, harán su servicio en la Armada:

Miguel Alvárez, Juan Báez, Sebastián Cofré, Maximiliano Monsálvez, Santiago Marín, Nicanor Hernández, Alberto Molina, Ernesto Foyet, y Emiliano Muntella.

Licencias

Se ha concedido dos meses de permiso, al ingeniero 2.o de la armada, señor Arpelices Morales.

Patente de navegación

Se ha extendido patente de navegación, a favor del vapor "Miramar" de 2,300 toneladas.

Permiso para hacer el servicio como voluntario

El señor Federico Müller Boettcher, hará su servicio, de voluntario, en el Batallón Telégrafos con el contingente de la clase de 1901.

EL INMENSO PUEBLO...

¿Quiénes lo componen?

Larra anduvo buscando la opinión pública de círculo político, en café, de café en corrillos; y en todas partes oyó que se hablaba de ella como de una entidad distinta de los que opinaban. Y Larra, nervioso a veces y a veces socarrón, se preguntaba, ¿dónde está la opinión pública, quiénes la componen?

Sin ser Larra ni por las tapas, yo me pregunto lo mismo. Porque D. I. Valenzuela en un artículo habla del inmenso pueblo que opina en contra de la modificación de los contratos de la Tracción y Luz Eléctricas.

¿Y dónde está ese inmenso pueblo?

Yo miro, y cuento y me digo:

—Esto que llamamos pueblo somos todos nosotros. Es cierto que algunos parecen entender que pueblo es sólo el obrero manual; pero es condenar a todos los demás a ser parias de la sociedad. Y luego, ¿quién no es obrero?

Todos trabajamos, salvo una porción muy pequeña que tiene dinero suficiente y ganas de no trabajar; y todavía esta porción tiene un trabajo que hacer: la de cultivar la vida social, que presta no pocos servicios al país.

Los demás trabajamos. Yo, manejando la pluma, me siento tan obrero como el compañero mecánico, dando de golpes en el yunque o el carpintero que pasa y repasa la garlopa. Y del mismo modo trabaja el comerciante, el agricultor, el minero, el banquero, el comisionista, el escribiente, el mozo. . .

Pues bien, divido este inmenso pueblo, semejante a un colmenar y lo interrogo y saco en limpio:

Obrero mecánico asalariado. — El alza de tarifa, con mayor servicio, con luz pública y privada, barata, con fuerza mecánica industrial barata, me conviene.

¿No nos han enseñado que es útil la protección a la industria, porque aumenta el trabajo? Pues la mejor protección es darle fuerza motriz abundante y barata. Aumenta la industria, aumenta el trabajo; abunda el trabajo, sube el jornal.

Comerciante. — Está averiguado que habiendo fácil movilización aumenta el movimiento y el comercio. Las huelgas de tranvías nos han dado la experiencia de que una ciudad sin movilización es la ruina del comercio.

Capitalista. — ¿Qué hacer con los capitales? Bonos de 8 o|o, hoy que los Gobiernos pagan el 10 o|o y que la vida es cara, es poco interés. Vengan industrias. La industria necesita fuerza barata. Venga la fuerza. Hay que pagar más caro el tranvía. Venga el alza.

Obrero, empleado o propietario. —Compré a fuerza de ahorro un sitiecito; pero para qué edificarlo, si por la lejanía de los carros no me serviría para ir a tiempo a mis ocupaciones, ni me darán arriendo suficiente.

Si el alza de tarifas trae luz, fuerza y carros a los barrios populares, venga el alza. Pagaré más, pero sacaré más provecho de mi propiedad, o viviré en ella con mayor comodidad y salud. Aumentará de precio; es como poner plata a la Caja de Ahorros.

Estudiante. — Aburrida ciudad es ésta. Fatigado de estudiar, salgo en la noche; todo obscuro y muerto. Como una ciudad española del siglo XV, estas calles piden capa, espada y guitarra; pero. . . no tiene balcones floridos ni ojos que acechen. Ni paseos, ni parques ni reuniones: la obscuridad mata la vida.

No quiero aburrir a nadie; ya la ciudad se aburre sola.

Pero si a estas y otras porciones de pueblo se las reuniera en un tablado, como la comparsa de una ópera, todos clamarían, por el alza.

Luz, tranvías, trabajo, vida, movimiento, salarios. ¿Qué más se puede pedir en un país demócrata para que prospere?

ESPECTADOR

NOTICIAS ADMINISTRATIVAS

PLAN DE CAMINOS

Nuevas obras que se incluyen en él

Fondos destinados a la reparación de caminos.—Construcción de nuevas escuelas

Plan de caminos

Se incluyen nuevas obras de caminos en dicho plan

Se ha decretado se incluyan en el Plan de Caminos—ya aprobado por el Gobierno— los siguientes caminos, con las sumas indicadas más abajo:

Provincia de Talca

Talca a Panguilemu, $ 15,000.

Talca a Estación Maule, $ 40 mil.

Panguilemu a Pelarco, $ 15,000.

Puente Claro al Poniente, $ 20 mil.

Talca al oriente, dándose preferencia al camino transandino, $ 60,000.

Provincia de Ñuble

Yungay a Pemuco, $ 30.000.

Provincia de Cautín

Camino Longitudinal de Lautaro al sur, $ 300.000.

Provincia de Linares

Parral a Catillo, Parral a Perquilauquén y Retiro a Bureo, $ 50 mil.

San Javier a Villa Alegre, San Javier a Villavicencio y Huerta de Maule, $ 50,000.

Fondos para caminos

Se han solicitado las siguientes sumas de dinero para la reparación de los caminos que a continuación se indican:

$ 20.000 para el camino de Santiago a San Bernardo.

$ 20,000 para el camino de Santiago a Cuesta Lo Prado y Curacaví.

$ 29,850 para diversos caminos de la provincia de O'Higgins.

$ 30,000 para caminos de la provincia de Coquimbo.

$ 12,500 para caminos de la provincia de Aconcagua.

Camino de Tocopilla a Gatico

Se ha reducido en $ 250,000 la suma asignada al camino de Tocopilla a Gatico, por el Plan de Caminos, aprobado por el Ejecutivo.

Construcción de Escuelas

La Dirección General de Instrucción Primaria, ha pedido la construcción de una Escuela en Concepción, con capacidad para 160 alumnos, y otra en Temuco.

Puente Nicudahue

Se ha ordenado pagar la suma de $ 53.832.96; importe de los trabajos de construcción del puente Nicudahue, de Nacimiento.

Escuela Santa María

Se ha pedido la reconstrucción de la Escuela Santa María, de Iquique, que se encuentra en malas condiciones.

Habitaciones particulares del Presidente de la República

Se ha solicitado la suma de 20 mil pesos para la prosecución de los trabajos que el arquitecto, señor Guillermo Doren, lleva a efecto en el Palacio de la Moneda.

Obras de defensa

La Gobernación de Caupolicán, ha pedido a la Dirección de Obras Públicas, se inicien cuanto antes las obras de defensa de Rengo, contra las creces del río Claro.

Comisión de estudio

Se ha comisionado a la Directora de la Escuela Profesional de Niñas de Antofagasta, doña Clara M. de Mauret, para que haga una visita de estudio a las Escuelas Industriales de Santiago e informe sobre la organización de una Escuela Industrial para proletarios.

Biblioteca Nacional

Han sido solicitados 15 mil pesos para invertirlos en la prosecución de los trabajos de la Biblioteca Nacional.

Intendente de Aconcagua

Se ha concedido feriado legal al Intendente de Aconcagua, señor Carlos C. Videla.

CRONICA POLICIAL

EL CUENTO DEL ENTIERRO DEL TESORO Y EL SECRETO DE LAS CAPELLANIAS

Aparecen nuevas víctimas de la estafadora.—Hallazgo de un guagua

Otros hechos de Policía

Aurorá Azócar González

Continúan preocupando vivamente la atención pública todos los incidentes producidos alrededor del sumario que se instruye a Aurora Azócar González, acusada de ser la autora de un gran número de cuantiosas estafas cometidas últimamente en la localidad.

En la tarde de ayer la estafadora fué conducida nuevamente a prestar declaración. Comparecieron además de la Azócar otras personas, víctimas de las artimañas de esta mujer y que fueron citadas oportunamente por el juzgado respectivo. Es muy comentada en los círculos policiales la actitud que han asumido los hijos de la Azócar en los incidentes que se producen en el sumario. Se nos informa que diariamente se instalan a la entrada del juzgado atemorizando a las víctimas que entran a prestar declaración, consiguiendo de muchas de ellas la promesa fiel de guardar el famoso secreto convenido. Sabemos de fuente oficial que una de las personas más considerablemente estafadas por la Azócar ha terminado por defender a la reo después de hacer en las primeras declaraciones graves cargos en su contra.

Se nos informó, en la tarde de ayer, en la Sección de Seguridad que a la lista de víctimas que hemos publicado, pueden agregarse ahora, por lo menos ocho nombres más de personas que han sido estafadas en la misma forma por la detenida.

Ha llegado hasta nuestra mesa de redacción una carta del señor Miguel Bastías, vecino de Viña del Mar, quien nos informa que la Azócar con sus embustes lo ha reducido a la miseria. Nos asegura este caballero que ha entregado a la estafadora los treinta mil pesos que constituían su fortuna y el bienestar de su familia.

Agrega, nuestro informante, que está en posesión de numerosos detalles que hacen luz sobre otras estafas cometidas por esta misma mujer y que todavía no ha descubierto la policía.

¿De quién es la guagua?

Mercedes Pinto Pérez se presentó en la tarde de ayer a la 9.a comisaría y dió cuenta que en la noche del Martes último al volver a su domicilio ubicado en calle Nueva Andres Bello N.o 333 encontró sobre la cama de su pieza una guagüita del sexo masculino y de unos tres meses de edad.

Informó la denunciante que al salir de su casa tuvo cuidado de cerrar convenientemente la puerta de calle. Es indudable que los misteriosos visitantes para depositar este regalo en la cama de la Pinto han tenido que abrir una ventana que dá al patio del mismo domicilio.

Se ignora todavía quién pueda ser la madre de la criatura.

Robo de alhajas

En la mañana de ayer fueron interrogados en la Sección de Seguridad, por los ayudantes señores Castillo y Lizama, los detenidos Humberto Meza Cepeda y Romeo Rey Matus, acusados de ser los autores de un cuantioso robo de alhajas hecho a la señora Mercedes Herrera y respecto del cual dimos amplios detalles en nuestra edición de ayer. Los detenidos negaron terminantemente haber cometido el delito que se les imputa.

Estafa de mercaderías

A los numerosos delitos de estafa que hemos dado a conocer en estos días a nuestros lectores debemos agregar un nuevo golpe de que ha sido víctima la firma comercial West Indian Oil C.o, Según se nos informa a la casa central se presentó en días pasados un individuo que compró un cajón de bencina por el precio de 39 pesos.

En las oficinas se le dió una orden para que retirara la mercadería comprada en las bodegas que posee la casa, para atender directamente los pedidos de sus clientes. Pero resulta que el hábil comprador tentado, sin duda, por la oportunidad que se le presentaba, agregó resueltamente al número 1 que indicaba explícitamente la cantidad de bencina, dos ceros dejando la orden convertida de un cajón que era al salir de las oficinas centrales, en cien cajones. Los dos ceros fueron también agregados a los 39 pesos quedando esta suma convertido en 3,900 pesos. Como la orden iba aparentemente extendida en forma correcta, el jefe de las bodegas no tuvo inconveniente para hacer la entrega de los cien cajones al audaz estafador.

Conforme tuvo conocimiento de estos hechos la Sección de Seguridad se puso en inmediata campaña, consiguiendo después de una feliz pesquisa detener al autor de la estafa y recoger la mayor parte de la bencina estafada.

TRIBUNALES

Movimiento habido en 6 de Abril de 1921

CORTE SUPREMA

Primera Sala. — 1 Recurso de amparo de M... la C. Osorio, confirmada; tabla de hoy, Sumario ... lix Repetti, en acuerdo. Las demás no vistas.

Don Daniel Schweitzer por la revocatoria en la ... da; y don Alfredo Egaña ... ció por el recurso en la ...

Segunda Sala. — 1 Plaza ... Carlos Küstermann, en ... 2 Bernardo Maino ... netto Hermanos, pendiente ... demás no vistas.

Alegaron:

Don Luis Alberto Sa... con don Rafael Cañas O... la pendiente.

Desistidas:

Ramos y Cía. con Guill... Vaillant, casación de fo... Carlos Weguelin con Gre... dulli, casación de fondo, ...

CORTE DE APELACIONES

Primera Sala. — 1 Ho... de San Rafael con ... Eclesiástico, ha lugar; 2 ... y Cía., incidente; Duncan ... otros con sucesión R. ... pendida; 3 R. Martínez ... cesión Gaete, incidente ... confirmada; 4 Münich ... incidente Contreras y Gil ... dida; agregada: Contra ... y otro, confirmada.

Alegaron:

Don Rafael Moreno ... Manuel de la Lastra en ... Don Alfredo de la ... la confirmación en la ... Don Manuel Cabezón ... confirmación en la agre...

2.a Sala. — 1 Catalina ... con Fratelli Castagneto, ... da; 2 Catalina d'Elia ... lli Castagneto, confirmada; ... fredo Marotti, quiebra, ... 5 Guillermo Leyton con ... Cooperativa Militar, ... 6 José M. Valderrama (... de testamento), suspendi...

No vistas las demás.

Alegaron:

En la 1.a y 2.a, don J... pez con Rafael Cañas.

En la 3.a, don Belfor ... dez, revocando.

Tercera Sala. — 1 J... land con Fisco (honorar... reison), confirmada; 6 Ri... redia con F. Alcayaga ... confirmada; 7 V. Costa ... quiebra, cancelación hipo... mite; 10 A. M. Astudillo ... Puelma, tramitación.

Las demás no vistas ... didas.

Agregada: J. 2.o Ayala ... cada.

Alegaron:

Don Carlos Estévez con ... Manuel Rodríguez P. en ... mera;

Don Rafael Heredia ... Joaquín Prieto C.

Fallada de acuerdo: ... nández P. con sucesión ... otro.

Cuarta Sala. — 1 Pedro ... rrera con Lucrecia Parg... mada con declaración; ... nidad Liquidadora de ... con Carlos Alarcón, sin ... 3 Víctor Valenzuela con ... Habitaciones Higiénicas; ... sario Valdés con Fisco, ... da con declaración; 10 ... Ormazábal y otros con ... Ormazábal, trámite; ... Urzúa con Indalicia Car... mito.

No vistas las demás.

Falladas de acuerdo:

Suspendida efectos: Mer... tra Muñoz y otros.

Arellano con Municipal... Santiago, confirmada con ... ción.

Etchepare con Alcalde ... pal de Santiago, don ... Ugarte y otros, trámite.

La 1.a (pendiente) ... Fisco y Comunidad Agr... Queule con Comunidad P...

Alegaron:

En la 1.a, don Alfredo ... con don Senén Conejeros ...

En la 4.a, don Isidro ... Grille con don Eduardo ... dilla.

RECURSO DE QUEJA EL JUEZ GIVOVICH

Mañana se verá en ... Pleno en la Corte Suprema ... curso de queja de la sus... don Luis Baeza contra el ... primer juzgado de esta ... don Isaac Givovich.

RECURSO DE AMPA...

La Primera Sala de la Co... prema, conociendo de una ... ón del recurso de amp... Manuel de la C. Osorio, ... la resolución de la Corte ... laciones que negaba la ... del reo, a quien se proces... delito de repartir proclam... versivas.

Turkish Blend
BASMA
CIGARETTES

Colchones y Sommiers
A PRECIOS REBAJADOS ENCONTRARA EN LA
FABRICA
COPIAPO 333
AL LLEGAR A MAESTRANZA
12-A.

JABON
OBRERO
Unico en el mundo que limpia en un segundo toda mancha de pinturas, aceites, grasas y demás materias pegajosas, dejando las manos completamente limpias, blancas y suaves como un guante.
50 c. el pan
Pídase en todos los Almacenes, Boticas y Mercerías de primera clase.
A-14

SASTRERIA P. RODRIGUEZ C.
ESTADO NUM. 120
Tiene el agrado de avisar a su distinguida clientela y al público que ha recibido un selecto surtido de géneros de fantasía en muy variados colores, como también muy lindos cortes de sobretodos, para la presente estación.
El Raglan "Rotton Row", de estilo irreprochable, lo encontrará Ud. en todo tiempo en esta Sastrería.
PRECIOS ECONOMICOS

Para poder admirar la belleza en sus menores detalles, es necesario recurrir a la luz blanca y suave de la lamparilla "EDISON" la más económica y durable.
International Machinery Co.
MORANDE 320 :-: TELEFONOS 1191-1193

BOY-SCOUTS
Brigada Manuel Rodríguez
Cítase a los scouts de esta brigada para hoy Jueves a las 9 P. M., en el cuartel con el objeto de organizar las decurias, empezar la instrucción de reclutas y tomar acuerdos para la próxima excursión.

VIDA ESTUDIANTIL
Centro Literario Guillermo Blest Gana
Hoy a las 9.30 celebrará sesión este Centro en Vergara 240. Se encarece la asistencia por tratarse de la elección de directorio para el período 1921-22.

MO-RE-NOL
Unico remedio eficaz para las ALMORRANAS
Pídalo en las buenas boticas.
Por mayor: BRUNA y Cía.
BANDERA 60. — TEL. ING. 2801
A-8

RESFRIADOS CAUSAN DOLOR DE CABEZA
El LAXATIVO BROMO QUININA desvía la causa. Se usa en todo el mundo para curar un resfriado en un día. La firma de E. W. GROVE se halla en cada cajita. Hecho por la PARIS MEDICINE CO., St. Louis E. U. de A. P.

LABORATORIO CLINICO
Dr. DE LA VEGA ABRINES
DELICIAS 642
Casilla 829. Teléfono Inglés 3060
Rayos X. Exámenes de la sangre, Jugo Gástrico, Orina, Desgarro, Tumores, etc., etc.

¿ UN TONIC
PARA EL CEREBRO
Fosfo Glico Ko
DOMENECH
DAUBE Y CIA. —
— A. PEÑA Y C
Principales Boticas.

A mal tiempo buena car
Los cigarrillos DON ARTURO, que ya han demostrado son los mejores que se fabrican en Chile, hacen honor a nueva Ley de Impuestos Internos (tan justa como equitativ creando dos tipos nuevos a 40 y 60 centavos, empleando ellos tabaco que otros fabricantes poco escrupulosos han us para cigarrillos hasta de un peso.
LOS CIGARRILLOS DON ARTURO
vienen a quitar moños, ayudando la obra presidencial de curar los ingresos necesarios para el Fisco, sin perjuicio molestias para el pueblo.
Hasta ahora, solamente el pobre, solamente el fuma de 20 centavos, pagaba el 25% de impuesto al consumo era tiempo que la justicia fuera igual para todos.
FUME UD. CIGARRILLOS "DON ARTURO"
DE 20, 40, 60 Y 80 CENTAVOS
y se acreditará Ud. de buen fumador y patriota.
Desde el 9 del actual se pondrán a la venta estas nu cajetillas.
SAN ANTONIO 514

VIDA OBRERA

PUBLICACIONES DE LA FEDERACION OBRERA DE CHILE

JUNTA EJECUTIVA FEDERAL. —El comité político de la Federación Obrera de Chile, de Rancagua, llama la atención de los federados inscritos en esa ciudad, para que se dirijan a sufragar por el candidato de la Federación, socio Pedro P. González, miembro del Consejo número 1 de Vidrieros. El comité político correrá con los gastos de transporte y estada.

CONSEJO N.o 1 DE FERROVIARIOS. — El Sábado 9 a las 8 P. M. tiene lugar una sesión especial de directorio para tratar asuntos de importancia. Se cita a esta reunión a los señores Juan B. González y al director del cuadro.

Interinamente se designó al señor Carlos Gamboa para que presida el centro mientras se conocen los antecedentes que motivaron la renuncia de la que se ha dado a la publicidad, sin haberse tomado resolución al respecto.

El cuerpo administrativo de este consejo, se hace un deber en felicitar al federado de éste Manuel Guerra, por su acertada actuación para organizar cuatro consejos en la provincia del Ñuble.

CONSEJO N.o 2 DE TRANVIARIOS. — Esta noche a las ocho y media se llevará a efecto una importante reunión a fin de tomar los últimos acuerdos relacionados con las actuales dificultades habidas entre este consejo y la Empresa de Tracción.

La votación para la elección del nuevo directorio, continúa abierta, para lo cual se les ruega a los asociados pasen a sufragar por la lista que se ha acordado anteriormente.

CONSEJO N.o 3. — En la asamblea del Lunes último, se tomó el acuerdo retirar la suspensión hecha al socio Oscar Soto, por haber presentado los cargos por escrito contra el socio Gómez y citar a ambos para la reunión que tendrá lugar el próximo Lunes, a las 8 1/2 P. M., como asimismo la comisión de estudio y propaganda.

Citase a asamblea general para hoy a las 8 y media P. M. ,a fin de tratar asuntos quedados pendientes en la asamblea anterior, entre ellos, el pliego de peticiones sobre mejoramiento económico que se pasará a las distintas casas sanitarias para lo que se cita a los personales de Webb, Délano, Reyes y Clark, Morrison, Styles, Maconi, Grading y Nowisazzi.

Acordó protestar por la candidatura a municipal del ciudadano Alberto Valdivieso M., por ser enemigo de la clase obrera y recomendar a los trabajadores se abstengan de darle su voto.

CONSEJO N.o 6 DE ENCERADORES Y RECORREDORES DE PISOS.—Citase para hoy a sesión extraordinaria ,a fin de tratar de asuntos de importancia para la marcha del consejo. Local: calle Coquimbo 340. Hora: de 8 a 8 1/2 P. M.

CONSEJO N.o 10 DE ELECTRICISTAS. — Citase a junta general ordinaria para el Domingo 10 a las 8.30 A. M., a fin de oir la cuenta de la comisión de investigación.

También se pone en conocimiento de los operadores de biógrafos y electricistas de cine, que por encargo del señor Ramón Torres Fant, antiguo federado, se les cita a una reunión para el Domingo 10, a las 8.30 A. M., para cambiar ideas y unir las fuerzas y luchar en conjunto hasta conseguir el mejoramiento intelectual y económico de los electricistas en general.

La comisión de propaganda, velando siempre por el buen nombre del consejo, ha escogido de entre sus federados, un puñado de obreros conscientes de sus deberes y que tienen toda la energía y honradez que se necesita para estos casos, a fin de que estos rijan los destinos de la entidad social durante el período de Abril 1921 a Abril 1922.

Esta lista de hombres, dispuestos a sacrificarse en nombre de la colectividad, la componen los señores Secretario general, Pablo Vargas; subsecretario, Lisando Tornería; secretario de actas, Eugenio Vilaza; tesorero, Francisco Pérez; Subtesorero, Juan Carreño; vocales, Enrique Arenas, Modesto Piña, Licarión Guzmán; bibliotecario, Maximiliano Alear, delegado a la Junta Provincial, Joaquín Gaete; Ernesto Yáñez; delegado al comité de obreros en construcción, Muñoz Cano; Francisco B. Gallardo.

Como pueden ver, los socios de este consejo, por la presente lista, que sus dirigentes actuales, cree que reúne toda la confianza del gremio en general y no dudan que la aceptarán.

La fiesta en conmemoración del 2.o aniversario social, se efectuará espectosamente el Domingo 24 del presente.

La elección del nuevo directorio se efectuará el Domingo 17 a las 9.30 A. M.

CONSEJO N.o 15 DE PINTORES Y EMPAPELADORES — En la sesión que celebró este consejo el día 20 del pasado mes, fué aprobado el siguiente complemento para agregarlo al proyecto de la Bolsa del Trabajo, que fué aprobado en una asamblea anterior, el cual ya se pondrá en vigencia.

I

Acordó y aprobó la comisión

a) Se creará una oficina denominada con el nombre de la Bolsa de Trabajo y su objeto será proporcionarles trabajadores, competentes, serios y honrados, a los señores arquitectos, ingenieros, contratistas o particulares.—

b) La oficina será administrada por la mesa directiva hasta que sea reconocida por los señores antedichos. Pasando hacerse cargo a continuación los miembros que componen la cesantía, y éstos harán las veces de jefes por orden numérica, entregando el puesto al número que sigue en caso de haberse proporcionado trabajo primero, a los primeros;

c) La oficina permanecerá abierta desde las 6 A. M. hasta las 6 P. M., para recibir órdenes de pedidos de trabajadores, y órdenes de contratos de trabajo. También se nombrarán comisiones para ofrecerles operarios a los señores ya expresados.

d) También queda de hecho prohibido de trabajos sobretiempo y como igualmente, el trabajo llamado por tarea por ser perjudicial a la salud del trabajador.

Título segundo. — De la solitación de trabajo a contrato por cuenta de la oficina de la Bolsa de Trabajo, siendo ampliamente discutidos sus principios y sus fines que persigue, la expresada solicitación, fué aprobado desde el primer artículo hasta el número 11, teniendo que agregarle algunos puntos a los artículos 3.o, 6.o y 7.o, quedando en consecuencia aprobados los artículos 1.o, 2.o, 4.o, 5.o, 8.o, 9.o, 10 y 11 del expresado proyecto;

a) Se nombrarán varias comisiones compuestas de dos socios para la ejecución de trabajos a contratos y estos serán nombrados por la asamblea general y las expresadas comisiones, se turnarán en permanencia en ciertas horas en la oficina, ya en el día o en la noche.

Sobre lo que se le agregó el artículo 3.o

b) Donde dice que se le abonará un 25 por ciento al trabajador fuera del sueldo que está en vigencia de los trabajadores que hubieran tomado parte en el trabajo a contrato, dice así lo agregado:

"El operario que ponga herramientas para el trabajo, sean brochas o escaleras, se le abonará un 40 por ciento en vez del 25 por ciento. Sobre el agregado del artículo 6.o El operario que abandone el trabajo sin causa justificada, perderá su derecho total. Sobre el agregado del artículo 7.o

Disposiciones generales para todos los compañeros que pertenecen al consejo que se tomarán el derecho de tomar trabajo por su cuenta y no pidieren personal a la oficina de la Bolsa de Trabajo, abonarán semanalmente la suma de dos ($ 2) por trabajador que ocupen, y para esto se nombrará una comisión fiscalizadora para que se acerque a la obra donde tiene el trabajo y la misión de la expresada comisión será tomar nota del número de trabajadores y hacer efectivo el costo de la indemnización.

Segunda disposición general.—Se prohibe estrictamente la bebida alcohólica en el estado de su trabajo y como igualmente las faltas de carácter grave, como ser, embriagarse, promover desórdenes que vengan a comprometer la dignidad del consejo y como igualmente el robo de cualquiera especie y si la causa fuere justificada por los antedichos delitos y fuese condenado por los Tribunales de Justicia a sufrir una pena aflictiva, será expulsado del consejo y publicado todo su nombre en los diarios de la capital y la correspondiente falta.

Sobre la cooperativa, queda hasta segunda hora, según como se presente en adelante la marcha del consejo.—**Miguel Prat S.**, Secretario General".

—Se ha citado a reunión ordinaria para hoy, a las 8 P. M., en Miraflores número 163. Se encarece la asistencia por haber asuntos importantes que resolver.

CONSEJO N.o 23 DE CONFITEROS, PASTELEROS Y DULCEROS. —Se ha citado a junta general para hoy a las 7 y media P. M. Local: Sotomayor número 147.

CONSEJO N.o 25 DE CONDUCTORES DE CARRUAJES. — Se ha citado a sesión ordinaria para hoy a las 9 P. M. En esta sesión se dará cuenta del movimiento iniciado al empresario señor Osorio. Local: Victoria número 1270.

PUBLICACIONES DE LA FEDERACION DE OBREROS DE CHILE

Importantes acuerdos tomados por el Consejo Federal N.o 15 de Pintores y Empapeladores.—La creación de la "Bolsa del Trabajo"

Peticiones formuladas a la Alcaldía por el gremio de golondrineros

ACUERDOS, FIESTAS Y CITACIONES SOCIALES

PETICION OBRERA A LA ALCALDIA.— La Sociedad en Resistencia de Obreros en Mudanzas ha presentado al señor Primer Alcalde de la I. Municipalidad el siguiente memorial:

"En consideración a la publicación que aparece en "La Nación" del Domingo 20 de los corrientes, la Sociedad que suscribe, sintiéndose afectadas en sus legítimos derechos, pone en conocimiento de US. que el decreto dictado por la Alcaldía en que se quiere obligar a todos los vehículos a estar continuamente en movimiento y no permitirse sino al conductor en el vehículo, es un decreto que no sólo perjudica, sino que deja a casi a la totalidad de los trabajadores pertenecientes al gremio en la imposibilidad de ganarse el sustento, y a la ciudad, privada de un servicio indispensable, como el de las golondrinas, que hacen las mudanzas a precios al alcance de la totalidad de las familias.

Decimos esto por los siguientes, justo y lógicos motivos: 1.o El tener una golondrina en continuo movimiento durante todo el día, aunque no esté ejecutando una mudanza, sería algo insostenible para los caballos, que deberían ser relevados por lo menos tres veces al día para que no mueran de cansancio; 2.o El obligar al conductor, que en muchas ocasiones es propietario de la golondrina, a ir solo en ella, lo obliga en caso de un trabajo a andar en busca de trabajadores durante varias horas, lo cual le impediría hacer más de un trabajo al día; 3.o El estar en continuo movimiento impide a las familias que conocen a un conductor de golondrina, en quien tienen depositada su confianza, encontrarlo en un sitio determinado de la ciudad, sino que esperar el día siguiente para avisarle al domicilio; 4.o El que al conductor de un automóvil se le obligue que esté solo en su vehículo, es una cosa muy lógica; pero hay que establecer las diferencias entre las varias clases de vehículos, pues en una golondrina para poder trabajar, se necesitan cargadores, lo que no sucede en los automóviles o coches.

En vista de las razones preinsertas, respetuosamente pasamos a pedir a US. se sirva concedernos lo que pedimos con toda justicia, y es:

A. El estacionamiento que más nos sería grato ocupar para nuestro trabajo serían las siguientes calles que enumeramos por orden de número de las golondrinas que podrían estacionarse en ellos y que son los paraderos actuales: 1.o Alameda de las Delicias; 2.o Avenida Matta; 3.o Mapocho (ribera sur y norte); 4.o Diez de Julio; 5.o San Pablo; 6.o Avenida Portales; 7.o Recoleta; 8.o Avenida Brasil; 9.o Vicuña Mackenna esquina Plaza Italia.

B. En referencia a los trabajadores de las golondrinas, nos permitimos solicitar de US. permita dos cargadores en cada una, aparte del conductor, y si US. cree conveniente, puede ordenar que cada uno de dichos trabajadores lleve su carnet, que lo acredite como tal, de la Sociedad que suscribe, la que se encargará de premunir con carnet sólo a personas de óptimos antecedentes, para que se eviten los delitos contemplados en el decreto a que nos referimos al encabezar la presente petición.

También US. podría hacer castigar a los infractores, es decir a los que se estacionen sin tener su respectivo carnet.

Creyendo sea del beneplácito de US. lo que por la presente con toda justicia pedimos, esperamos seamos amparados en nuestras justas peticiones, por lo cual anticipamos las debidas gracias y nos suscribimos.

Sus Attos. y más SS. SS.—Lo firman el presidente y secretario de la institución.— Santiago, 6 de Abril de 1921."

CUADRO ARTISTICO LA ILUSTRACION.— Después de su completa reorganización, el directorio de este Cuadro, deseando manifestar una vez más su programa de trabajo en bien de la sociabilidad obrera, ofrece su concurso gratuitamente a la sociedad que lo solicite con 15 días de anticipación, por cuanto las personas que han ingresado últimamente se han comprometido a prestar su concurso desinteresadamente.

La señorita Carmela Ahumada, conocida dentro de las colectividades obreras, ha ingresado a este conjunto artístico, en la cual el señor M. Díaz tiene cifradas sus esperanzas por su temperamento artístico y su facilidad para interpretar sus roles de característica.

Para el Sábado 16 del presente se ensaya la obrita del señor Díaz, titulada "Conventilladas", cuyos rojas principales están a cargo de la señorita Ahumada, G. Kergali y el insigne Cabeza de Clonque.

ESTUDIANTINA ESMERALDA.— El Domingo pasado esta institución llevó a efecto el paseo campestre en celebración de su 11.o aniversario, en la quinta que el presidente honorario posee en Espejo.

Durante esta reunión reinó la más franca y familiar camaradería, retirándose todos los asistentes muy complacidos de las atenciones dispensadas por los dueños de casa y por el directorio de la Sociedad festejante.

SOCIEDAD LA AURORA DE SOCORROS MUTUOS.—Con mucho entusiasmo se está preparando la velada literario-musical a beneficio de un bien raíz. Se cita a la comisión de fiestas para hoy, a las 10 P. M., después de la sesión ordinaria.

Se les ruega que asistan a esta sesión, para prestar la promesa de estilo, al señor Germán Bustos y señorita Rosario Meza.

CIRCULO ARTURO PRAT DE LA UNION NACIONAL.— Se pone en conocimiento de los jóvenes que deseen pertenecer al Círculo y a la sección deportiva, que mañana habrá una reunión en la secretaría, Av. Matta 1180, a las 8.30 P. M.

CUADRO ARTISTICO A. URZUA ROZAS (De la Unión G. de Obreros Metalúrgicos).—La inauguración de este Cuadro se efectuará con una velada literario-musical y baile social.

Esta fiesta tendrá lugar el Sábado 9 del presente, en el salón-teatro situado en Huemul 649.

VELADA LITERARIO-MUSICAL BAILE.— El Sábado próximo, en el salón-teatro de la Sociedad S. M. La Universal, situado en la calle Arturo Prat N.o 1242, a las 9 P. M., se llevará a efecto una velada literario-musical y baile, organizada por el Centro Deportivo Esparta en honor del señor José Pérez P., vicepresidente de este Centro, con motivo de que se ausenta del país.

En esta velada harán su primera presentación a pedido de este Centro el conjunto criollo de comedias y variedades "L'Asinas y de la Cruz", en el que figuran la aplaudida dama de carácter señorita Yola Pando, el popular actor Juan Abarca y el simpático galán joven señor Samuel de la Cruz.

Subirá a escena la aplaudida comedia nacional de don Luis Romero y Z., intitulada a "Patita y combo". El baile familiar será amenizado por una orquesta, y estará a cargo de los campeones de one step por Santiago, señores Julio Godoy y Gustavo Castillo, quienes preparan un variado carnet de danzas modernas.

Además se llevará a efecto un gran concurso de one step, única y exclusivamente para aficionados que no hayan obtenido premios en campeonatos o concursos oficiales.

Los premios consisten en artísticas medallas y objetos de arte que han obsequiado diversas casas comerciales, los cuales serán discernidos a las tres mejores parejas.

Valor de la inscripción $ 1.50 por pareja.

CENTRO RECREATIVO EL IDEAL —El directorio, nos dice el secretario general, continúa en su campaña de depuración social. En efecto, en la sesión de antenoche, el directorio ha expulsado a 5 socias y prohibido la entrada a 3.

Hoy, a las 9 P. M., clase instructiva hasta las 10.30. A continuación, y hasta las 12.30, baile general.

UNION EN RESISTENCIA DE LABORADORES EN MADERAS.—Sector Yungay.— Hoy se llevará a efecto la sesión y conferencia, a la que se invita a todos los obreros del barrio Yungay, especialmente a los carpinteros y demás obreros de ramos similares. La conferencia estará a cargo del socio Balofet, y a continuación el señor Lizana disertará sobre cómo se explota al obrero en el norte.

Local: Maipú 820, a las 7.30 P. M.

PRO-NIÑOS OBREROS CESANTES.—El Viernes 8 del presente se llevará a cabo en el Teatro Circo Independencia, una interesante función a beneficio del aplaudido parodista Petit Pierrot, quien ha cedido parte de su beneficio a los niños de los obreros cesantes del galpón Huérfanos.

No dudamos que dado el fin caritativo de la velada y de las simpatías de que goza el beneficiado, la velada resultará todo un éxito.

CENTRO DE ESTUDIOS SOCIALES "ALBORADA".—Hoy, a las 9 de la noche, se le dará principio al acto cultural.

La conferencia estará a cargo del obrero Julio Valiente, el que tratará un tema de interés y de actualidad para los trabajadores.

La entrada es libre. Local: Sargento Aldea casi esquina de Arturo Prat.

LA VELADA DE ESTA NOCHE EN EL TEATRO IMPERIAL EN HONOR Y BENEFICIO DEL CENTRO FAMILIAR "SANTIAGO".— Esta noche, a las 9.30 P. M., se efectuará la velada que el empresario del Teatro Imperial ha preparado en honor y beneficio de este Centro, recién formado por un grupo de caballeros y jóvenes del barrio Avenida Matta y San Diego.

El programa es el que sigue:

Primera Parte:

1. Sinfonía por la orquesta del Solar; 2. La hermosa película, estreno en este barrio: "La reina del aire", por la ideal bailarina Gladys Walton.

Segunda parte:

1. Obertura por la orquesta del Solar; 2. Declamación "Murió sola", por la señorita Rosa Elena Gajardo; 3. "Lolita", romanza por el señor Raúl Calvo; 4. "Rigoletto", por la orquesta del Solar; 5. Couplets: "La Maja", "2 de Mayo", todo auténtico (fado), "Tus ojos", por la señorita Petit Imperio; 6. Romansa por el tenor señor Jorge Martínez; 7. Variedades por Pepe Martínez; 8. Couplets por la señorita Elisa Martínez; 9. Variedades por Pepe Pepe; 10. Marcha final por la orquesta.

ACADEMIA DE BAILE "LA AMISTAD" (ANTIGUA L. ACEVEDO).—Hoy, a las 9 1/2 P. M., baile familiar en su local, Recoleta 164, dirigido por el señor Ibarra.

Se invita a todas las señoritas que simpaticen con esta nueva academia.

FEDERACION INSTRUCTIVA OBRERA.—Hoy, a las 9 P. M., se llevará a efecto una clase instructiva para ambos sexos, la que durará hasta las 11, para seguir con una tertulia familiar hasta las 12 y media.

Se invita a las señoritas socias y familias del barrio. Se les advierte que en esta clase no se admitirán visitas.

El Sábado 9 se hará un gran baile social.

EN LA SOCIEDAD DE COMERCIANTES DEL MERCADO CENTRAL. — El beneficio del Sábado.— El Sábado próximo, en el local que esta colectividad obrera posee en calle Andrés Bello número 951, se verificará una velada literario-musical y baile social en honor y beneficio del acreditado club de football de la capital, el Elenterio Ramírez F. C.

La larga y laboriosa vida de esta entidad deportiva merece en esta oportunidad recibir el estímulo y el apoyo de todos los que comprenden los sacrificios que reportan estas actividades y el esfuerzo que deben desplegar las colectividades que se dedican al desarrollo cultural y físico de nuestro pueblo, por lo que sus organizadores no dudan que su beneficio alcanzará un éxito brillante.

El programa confeccionado es de mucho interés y comprende los siguientes números:

Primera parte.—1. Sinfonía.—2. Declamación, señor Juan de D. González.—3. Tonadillas por Marujita López.—4. Chistosas parodias por Petit Manolín.—5. Imitaciones señor Carlos Rojas O.—6. Lucho Barra!! con sus chistosas parodias y humoradas.

Segunda parte. — 1. Obertura.—2. Presentación de la distinguida coupletista señorita Petit Escribano. a) El fado de mi tierra; b) El relicario; c) La Pachiana.—3. Zapateo por Mr. Tranway (C. R. O.)—4. La Goyita.—5. Chistoso monólogo por el señor Lucho Barra.—6. ¡Sorpresa!... por Cabriolé and Choroy Co. Ltd.—7. ¡Exito! Duettos cómicos por la aplaudida Petit Escribano y el distinguido parodista Lucho Barra.

Tercera parte. — Gran baile social.

Ayer se informó que el Centro Artístico Pepe Martínez, efectuaría en el mismo local y hora el Sábado próximo, una velada para darse a conocer ante los demás centros congéneres de la capital.

Debidamente informados podemos comunicar que esta velada se verificará en una fecha próxima.

LA FEDERACION DE COMERCIANTES MINORISTAS.— La Sociedad Mutual de Comerciantes que a la fecha cuenta ya con veinte años de existencia, hizo un llamado, días atrás, a todas las asociaciones que fueran compuestas por comerciantes al por menor, a fin de reunirse, solidarizarse y fundar, así, la Federación de Comerciantes Minoristas, que venía a responder a un anhelo tantas veces sentido en este gremio.

El llamado de esta institución fué oído por todas las sociedades, y éstas, por medio de sus representantes, concurrieron a la sesión en la que quedó fundada la Federación, solidarizando para siempre todo el comercio minorista, que tan continuamente es víctima de errores de autoridad, que van en directo perjuicio de su interés comercial y monetario.

Fundada la Federación de Comerciantes Minoristas y con ella, cumplida una quimera que no se creía vuelta realidad en mucho tiempo, queda ahora al comercio minorista un solo paso que dar: queda a todos los comerciantes al por menor que aún no pertenecen a institución alguna, organizarse, asociarse a alguna de ellas, para así, estar bajo el protector manto de esta Fesdración, que sin ir contra el orden social establecido, hará respetar dentro de las leyes y la justicia recta y razonable, los legítimos intereses que está encargada de velar, los intereses de los asociados de la institución que componen la Federación de Comerciantes Minoristas.

Que no sean éstas, palabras lanzadas al viento. Que no caigan en el vacío estas frases que sólo están inspiradas en una base, en un solo fin, en el deseo vehemente de que el comercio minorista, tal como los obreros lo han hecho, ocupe el lugar preponderante que le corresponde, y eso no se podrá cumplir, sino colectivamente, de acuerdo con el lema aquel: "la unión hace la fuerza". El comerciante jamás podrá hacer respetar, si no se une con los demás y reunidos en Federaciones o sociedades, hacen oír las palabras de su situación, ya por demás desesperada, y que reclama la unión de todos y cada cual.

Las personas de los gremios de más mínima importancia han dado el ejemplo a los comerciantes, asociándose y haciéndose respetar dentro del marco de la razón y de la justicia, sin acudir a actos que lo rebajen de su puesto, ni tampoco claudicar los ideales que persigue. Tal es, a grandes rasgos, el programa que ha lanzado la Sociedad Mutual de Comerciantes, al auspiciar la formación de la Federación de Comerciantes Minoristas, y que quedó constituída en la reunión del Lunes 21 de los corrientes y cuyos próximos frutos los podrá apreciar debidamente y con la consiguiente gratitud todo el comercio en general, por cuanto su labor, aunque le correspondía hacerla en beneficio de sus asociados únicamente, ella, por su carácter, tendrá que beneficiar al comercio minorista en general.

No es tarde, pues, la hora presente, para asociarse, ni lo será tarde mañana ni pasado, por cuanto, que si ya debieron militar en alguna filia social aquellos que aún no lo han hecho, no es óbice para dejarse a la ventura, en estos momentos en que se constituye una Federación para hacer respetar al comerciante, para hacer cumplir por parte de éstos, rigurosamente, las leyes y ordenanzas y para conseguir el bienestar colectivo y general entre el gremio y cuyo resultado, tendrá también que beneficiar al pueblo, que tanto lo necesita, como que es el principal favorecedor del comerciante minorista.

Tienen la palabra los que aún no militan en alguna sociedad y que, de seguro, no será para reprobar estas frases, que no llevan otra intención que la de hacer un llamado al comercio, llamado que se impone, tal como se imponía la Federación para los comerciantes.— **Daniel Castañeda M.**

BUZON SOCIAL DE "LA NACION".—En nuestras oficinas tienen correspondencias los presidentes de las siguientes instituciones: Centro Familiar, 1.o de Mayo, Centro Instructivo Yungay, Centro Juventud Obrera, Centro León Tolstoy y Centro Instructivo "El Despertar".

La persona que sea designada para retirar esta correspondencia, deberá hacerse acompañar de su respectivo carnet social.

SOLICITADA.—"Al presidente honorario de la Federación de Empleados de Peluquerías, señor Jorge Meléndez. — Presente. — Mi estimado amigo: Con fecha 4 del presente me dirige usted una carta en que trata de un acuerdo de nuestra Federación, sobre el cierre de las 7 P. M., y las dos horas para almorzar; y entre otras cosas dice: "Desgraciadamente, el voto mereció la objeción de numerosos federados que han quedado un tanto desconsientos, y según me lo manifestaron esa misma noche, no están dispuestos a cumplir el acuerdo".

La verdad es que las cosas pasaron de distinto modo: el acuerdo se tomó en asamblea general, el Martes 29 del pasado, por gran mayoría de votos y a petición de los compañeros de una casa; en asamblea del Jueves 31 se votó la reconsideración del acuerdo, siendo rechazada tan sólo con 7 u 8 votos en contra; y sólo hubo un compañero que nos amenazó con no cumplir el compromiso, y un señor que no ha pagado sus cuotas.

Me dice usted que deben haber dos horarios, uno de invierno y otro de verano; no veo la necesidad; nuestra petición no es una innovación, es la reivindicación de un derecho adquirido y consagrado por un gran número de años, y que si pudimos tolerar que nuestra labor se prolongara en media hora con el nuevo horario, ahora que hemos vuelto al horario antiguo, no tiene razón de ser.

Respecto a las dos horas para almorzar, estoy de acuerdo completamente con usted, y creo no nos perjudicará, pues abriéndose las grandes casas comerciales a las 2 de la tarde, el público no acude antes de esa hora al centro; en cuanto a nuestras enemigas las maquinitas de afeitar, siempre lo serán, ciérrese a la hora que se cierre; y a mayor abundamiento le diré que el cierre a las 7 P. M. y las dos horas para almorzar, ya han sido aceptadas por el señor Leopoldo Mayo, que comprende que nuestra Federación no va a tomar ningún acuerdo que le perjudique, que él redundará en perjuicio nuestro.

Agradeciendo el interés y entusiasmo que siempre ha demostrado por nuestra Federación, lo saluda muy atentamente su afmo. y S. S.—**Pablo Rojas**, presidente de la Federación de Empleados de Peluquerías".

SOCIEDAD ARTESANOS "LA UNION".—Las diferentes secciones de esta institución, teniendo presente que, para ampliar el plan de trabajo, es menester ir unidos durante el presente año, están empeñadas en que los diversos trabajos que se están haciendo en el edificio de propiedad de la Sociedad, obtengan lo más pronto sus conclusiones.

Para esto, la comisión respectiva está desarrollando una serie de fiestas y matinées los Domingos.

Los fondos que se adquieren, serán para completar el plan de estudio formado así, en definitiva la clase de dibujo que con tanto acierto se llevó en años anteriores, bajo la presidencia del señor Carlos Arias.

En efecto, próximamente se llevará a efecto una gran fiesta de gala en la que tomará parte como siempre, y desinteresadamente, el querido y popular actor señor Luis Barra, quien está seleccionando un programa literario musical.

Se hace presente a las personas que quieran ingresar a la escuela de baile, pueden pasar a firmar los registros los días Lunes, Miércoles y Viernes, de 8 a 10 P. M.

SINDICATO DE ARENEROS.—Se pone en conocimiento de los dueños de carretones y del público en general, que desde el Lunes 11 del presente, este gremio no admitirá el pago en fichas, y la carretonada de arena costará 4 pesos, la arena gruesa y 3 pesos la delgada de estuco.

UNION GENERAL DE O. METALURGICOS.—Esta Asociación, se hace un deber, a fin de prevenir errores o malas interpretaciones, en declarar que nada tiene de común con la Sociedad Artes Mecánicas, que aparece apoyando, entre otras, la candidatura a municipal del señor Alberto Valdivieso.

Esta asociación es ajena a toda tendencia política y partidarista, y en ningún caso sus asociados prestarán su concurso a un enemigo de la clase obrera como lo es el caballero nombrado.

AGRADECIMIENTOS.— En la última sesión celebrada por el personal de la Fábrica de Calzado del señor Calpe, se acordó por unanimidad hacer públicos los agradecimientos de los asociados para los que forman el Consejo N. 14, con motivo de la suscripción que éstos hicieron a favor de los obreros que se encontraban en huelga.

COMITE PRO-1.o DE MAYO

Se ha citado a todos los delegados a una importante sesión para mañana Viernes, a las 8.30 P. M., en San Francisco esquina Eyzaguirre.

—Es indispensable que todas las organizaciones cumplan el acuerdo tomado en la sesión del Domingo último, referente a que cada organización cubra una cuota de cinco pesos, por ahora, para abastecer los gastos de impresiones, etc., etc.

—Las instituciones que no han designado sus dos delegados, se les encarece que lo hagan a la brevedad posible.

—La correspondencia a este Comité debe dirigirse al Secretario General, Eleuterio Ramírez 1357, quien, además, atenderá diariamente de 6.15 P. M. adelante, a los que deseen informarse de la marcha de los trabajos.

—La cuarta sesión de este Comité se llevará a cabo el Domingo 10, a las 2.30 P. M., en el local de la Federación de Obreros de Imprenta, Eleuterio Ramírez 1357, a la cual deberán concurrir todos los delegados.

FEDERACION DE OBREROS DE IMPRENTA.— La Federación de Obreros de Impreenta declara por tercera vez que, según sus estatutos, no tiene nada que ver con política de ninguna especie; su rol es netamente social y económico.

—Se previene a los prensistas que no deben aceptar ofertas de trabajo en la Imprenta La República por haber un conflicto por despedida de dos operarios sin causa justificada.

—Hoy habrá asamblea general, a las 9 P. M. En esta asamblea se elegirán dos directores litógrafos y un linotipista. La votación empezará a las 8.30 en punto.

—Se advierte nuevamente que no se responde por la actuación de Ramón López, encuadernador, y citase a esta persona a oír los cargos que hay en su contra con respecto a la Imprenta Numen.

A LOS CENTROS CULTURALES. —El secretario general del Centro de Estudios Sociales Alborada nos pide invitar a los secretarios de los distintos centros culturales o de estudios sociales, a una reunión que se efectuará el Sábado, a las 9 en Sargento Aldea casi esquina de Arturo Prat, con el objeto de unificar la acción y componer un mismo programa de común acuerdo.

CENTRO RECREATIVO "LA UNION".—Con fecha 1 de Abril se reunió en la comuna de San Miguel un grupo de jóvenes entusiastas y fundó este nuevo Centro, con el fin de llenar una verdadera necesidad que se hacía sentir entre el numeroso vecindario.

Acordó llevar a efecto sus clases instructivas los días Lunes, Jueves y Sábado.

El salón está ubicado en la calle María Auxiliadora N.o 26.

SINDICATO OBRERO DE FABRICAS DE ESPEJOS, VIDRIEROS Y RAMOS SIMILARES.—Se nos pide poner en conocimiento del personal de las demás fábricas, que se ha solucionado satisfactoriamente la huelga que sostienen los obreros de la casa Maldini.

Hoy habrá junta general extraordinaria, a las 8 P. M. a fin de tomar los últimos acuerdos referentes al pliego de peticiones presentado a la Fábrica Pimstein Hermanos.

CITACIONES

Unión de Matronas de Chile.— A sesión para hoy, a las 4 P. M.

La tesorera atenderá los pagos de las cuotas en su domicilio, calle M. Montt 2737,; en la de la subtesorera, Rosas 1737; y en la Sociedad los Jueves, después de las 4 P. M.

Cuadro Artístico Ciencia y Trabajo.—Para hoy a sesión y ensayo en Sotomayor 1082.

Centro Social y Deportivo Unión Teatral.—Para hoy, a las 9 en punto de la noche, están citados todos los socios principiantes, a la clase reglamentaria de bailes modernos. Quedan especialmente invitadas las señoritas socias y relaciones sociales.

Sindicatos de Estucadores y Ramos Similares.—A junta general para hoy a las 6 P. M.

En la asamblea celebrada el Domingo pasado fueron aceptados como socios activos los siguientes aspirantes: Hipólito Vásquez, Amador Pinto, Manuel Barrera, Hilarión Segundo González, Tristán Orrantea, Humberto Muñoz, Pedro Hernández, Carlos Salfate, José Varas, Alberto Bruna, Jerónimo Letelier y José Ramos.

Círculo Deportivo Los "H".— A junta general para hoy a las 8.30 P. M. en Lezaeta N.o 16.

Sociedad Proveedores de Agua Potable y Adelanto Local Población Matta.—A los accionistas a asamblea general para hoy a las 8.30 P. M. con el objeto de seguir estudiando los nuevos reglamentos de la sociedad, pues en sesión última se aprobó hasta el artículo N.o 20. Local: Cuevas 1345.

Cooperativa de Choferes.—Al Directorio hoy a las 9.30 P. M. en Santo Domingo 1211.

Unión de Comerciantes y Agricultores.—A junta general para mañana a las 4.30 P. M.

Unión Gremial de Obreros Metalúrgicos.—A reunión general ordinaria para hoy a las 6 P. M.

Se previene que se sesionará con el número que asista por ser segunda citación.

Club Social de Talladores y Escultores en Madera.—Para hoy, a asamblea general en Copiapó 1010, a las 8.30 P. M.

Centro Deportivo Vista Hermosa. —A junta general para hoy a las 8 P. M. en el salón social.

Sociedad Socorros Mutuos de Chauffeurs de Chile.—A junta general para hoy a las 9 P. M.

Especialmente al socio señor Vicente Norambuena.

Centro de Tapiceros de Santiago.— A la comisión de reforma de tarifa para hoy, a las 9 P. M. Igualmente a la comisión de esta.

Cuadro Artístico La Defensa. — A junta general para hoy, a las 6 P. M. en el local Salas 205.

Sociedad Obreros Arturo Prat. — (Protección al Niño).—Al directorio para hoy a las 9 P. M.

Sociedad S. M. Hojalateros y Gásfiters.—Para el Lunes 11, a las 6.30 P. M. a junta general ordinaria.

Para hoy, a las 8 P. M. a la comisión de contabilidad que la componen los señores Ramón L. Torrealba, Pedro Olivares y Héctor Orellana.

Laboratorio Clínico
— DEL —
Dr. LEONIDAS CORONA T.
Delicias 868. Teléfono 2483
REACCION WASSERMANN
Sección de química. Sección de bacteriología
AUTOVACUNAS

Diabéticos
Es inútil soñar....
Sólo el
Agua Asdrubal
Sanará vuestra dolencia.
DAUBE Y CIA. —
A. PENA Y CIA.

TEZAL

No permita que las enfermedades de la piel le impidan divertirse

TEZAL cura todas las afecciones cutáneas por un procedimiento jamás conocido. Está hecho de los bálsamos de un raro árbol africano y de ciertas plantas medicinales cuyo secreto conocemos. Sencillamente unte usted TEZAL en las partes afectadas, y fíjese en la acción maravillosa de este gran remedio. TEZAL detiene el dolor y la comezón instantáneamente. Salva al cuerppo y a los miembros de las torturas de las enfermedades de la piel. *De venta en las principales Droguerías y Farmacias.*

SIGUE LA
ASOMBROSA
LIQUIDACION
de todo nuestro extenso y variado surtido de
ROLLOS PARA AUTOPIANO
de 88 notas al precio de
$ 4.90
Ofrecemos en esta importante Realización escogidos trozos de Música Clásica, Operas, Operetas, Couplets, One Step, Valses, Fox-Trots, Etc...
CASA WEIL
ANEXO PIANOS
Estado 357 -:- Ascensor

PITOS
Aun quedan algunos en casa
DUCHER & BONNEFOY
AHUMADA 118

CASA E. TURRI

SANTIAGO — Pasaje Balmaceda 10 | BUENOS AIRES — Galería Güemes 356 | VALPARAISO — Prat 118

CAMBIO General de Monedas

Es la casa recomendada por los Bancos, Embajadas, Legaciones y Consulados. COMPRA y VENTA de toda clase de monedas y billetes de Banco, por grandes y pequeñas cantidades, a los mejores precios de plaza.

DEPORTES

CICLISMO

LA PRUEBA DE LARGO ALIENTO DEL 24

Bases y reglamentos del concurso

Con todo entusiasmo, los clubs de la capital y de provincias, continúan seleccionando sus elementos que competirán en la interesante contienda que el Club Ciclista Ibérico organiza para el Domingo 24 del corriente, las 12 horas ciclistas.

El Audax Italiano ha designado ya a su equipo, compuesto por los aventajados aficionados señores Montelli y Grelli, y próximamente elegirá un segundo. Por su parte, el Club organizador presentará dos conjuntos formados por sus más sobresalientes socios, como Massanet, Torremocha, Bermejo y Angulo.

De Valparaíso, Viña del Mar y Talca competirán también escogidos elementos.

Todo hace presumir que el importante torneo en perspectiva tendrá todos los caracteres de un acontecimiento deportivo.

El Club Ibérico ultima los preparativos para que la reunión no desmerezca en lo más mínimum. Se harán varios arreglos en el Velódromo del Parque como ampliación de tribunas, etc., para dar todas las comodidades necesarias al público.

Las inscripciones se siguen recibiendo donde el tesorero del Ibérico señor Regulez, San Diego esquina de Inés de Aguilera y se cerrarán impostergablemente el quince del presente, a las 6 P. M.

Damos a continuación las bases del concurso:

1.o La carrera será por equipos de dos corredores y se correrá en la forma ya conocida, o sea reemplazándose cada corredor con su coequipo, cuando lo estimen conveniente, salvo al final de la carrera, en que cuando falten cinco minutos, se tocará una campanada, con la que se indicará que ya no se puede reemplazar, salvo en el caso desgraciado de caída o rotura de máquina.

2.o La partida se dará a las 5 A. M. en punto.

3.o No se le dará la partida y por lo tanto no podrá participar en la prueba, ningún corredor que en el momento de dar la partida no esté presente su coequipo.

4.o Para poder participar en la carrera, es necesario que el corredor presente, por lo menos ocho días antes, un certificado de facultativo en el cual conste que se encuentra en condiciones de salud para correr esta prueba.

5.o Podrán correr hasta 3 equipos por club, pero se subentiende que cada equipo, corre independientemente y por lo tanto, en el caso que un corredor de un equipo se retire durante la carrera, el compañero no podrá formar equipo con otro corredor, pudiendo, si, concluir sólo la carrera, siendo válido para ambos el lugar que ocupe en la llegada.

7.o En caso de caída o rotura de máquina, será dispensada una vuelta al equipo.

8.o El equipo que pierda 20 vueltas, queda de hecho eliminado de la carrera.

UNION CICLISTA DE CHILE. —Hoy a las 9¾ P. M. se reunirá el Consejo de esta corporación dirigente.

Se recomienda la asistencia de una manera especial.

CLUB CICLISTA CENTENARIO —Eliminatoria.— El Domingo 10 del presente a la una de la tarde se llevará a efecto en el Velódromo del Parque Cousiño, la eliminatoria para elegir los equipos que tomarán parte en las 12 horas ciclistas que se llevarán a efecto el 24 del presente, organizadas por el Club Ciclista Ibérico.

Se ruega a los socios de este Club que deseen tomar parte en ella se encuentren a la hora más arriba indicada en el Velódromo; pues, la partida se dará con toda puntualidad, en vista de que otro Club llevará a efecto ese mismo día su eliminatoria.

FOOT-BALL

LIGA METROPOLITANA DE DEPORTES. — Hoy debe reunirse el Directorio de esta Liga en los salones de "El Diario Ilustrado", a las 9 de la noche, con el objeto de clausurar las inscripciones, efectuar la clasificación de los equipos y llevar a efecto el sorteo para las diversas competencias.

A esta reunión deben asistir los señores delegados de las instituciones afiliadas, para que ilustren al Directorio al efectuar la clasificación y estén presentes para el sorteo.

Las inscripciones quedarán cerradas hoy, según acuerdo de la última sesión, por lo que se encarece a los clubs que solicitaron la prórroga, envíen sus solicitudes a esta reunión, o a los siguientes puntos: San Diego 808, Instituto de Higiene de 2 a 4, o a la Secretaría Agustinas 1060, oficina 10, segundo piso.

Una vez más, se ruega a los clubs, indiquen los días en que no podrán jugar en la temporada, a fin de tomarse en cuenta al confeccionar el calendario.

Los clubs deberán llenar los siguientes requisitos: pago de cuota de temporada; nómina del Directorio, dirección postal y envío de formularios. Los clubs que no cuenten con esto último, pueden pasar a retirarlos a la secretaría de la Liga, de 6 a 8 P. M.

ASOCIACION INFANTIL DE FOOT-BALL. — El Directorio de esta corporación se reunirá mañana Viernes, a las 8 1|2 P. M., en los salones de "El Mercurio".

El Consejo se reunirá a las 9 de la noche de mañana en el mismo local.

Los clubs que aún no han cumplido con todos los requisitos necesarios para que sean definitivamente aceptados, deberán hacerlo antes de las 6 1|2 P. M. de mañana Viernes, en San Antonio número 18.

ASOCIACION DE FOOTBALL DE SANTIAGO. — Hoy se cierran las inscripciones. — Hoy, a las 6 de la tarde, se cierran las inscripciones para la competencia ordinaria, en Santo Domingo 1223.

A las 9 P. M., en Merced 838, se reunirá el Directorio, a fin de ocuparse de las inscripciones y de la clasificación de equipos.

A más tardar, hoy a las 6 de la tarde deberán llenar todos los requisitos de la inscripción aquellos clubs que aún no lo hayan hecho.

Copa Chile Argentina. — En Santo Domingo 1223, se continúan recibiendo diariamente las inscripciones para la competencia de este torneo, destinada como ha dicho, a los equipos inscritos en la Asociación Santiago.

El valor de la inscripción es cinco pesos por equipo.

La duración de las partidas será de quince minutos por lado, a menos que haya empate, en cuyo caso se seguirá jugando por tiempos de diez minutos hasta que se produzca resultado decisivo.

Ha sido ganada una vez por cada uno de los clubs Arco Iris, Santiago y Liverpool.

Esta competencia se ciñe estrictamente en lo demás a las disposiciones pertinentes de la competencia ordinaria.

Sesión de Consejo. — El Consejo de la Asociación Santiago sesionará el Sábado próximo, a las 9 de la noche, en Merced 838, a fin de ocuparse de los siguientes asuntos: 1.o renuncia del secretario; 2.o reforma reglamentaria; y 3.o ratificación del acuerdo del Directorio, que prorrogó el período de inscripciones.

ASOCIACION DE REFEREES DE CHILE. — Sección Santiago. —Mañana Viernes, a las 9 de la noche, en los salones de "El Diario Ilustrado", celebra junta general esta institución a fin de oír la memoria anual y elegir el Directorio para el presente año.

Tratándose de un asunto de tanta importancia, inútil parece recomendar la asistencia a los señores referees.

Distribución de árbitros. — En la última sesión de Directorio, se hizo la siguiente distribución de los árbitros, hasta nuevo aviso:

Asociación Santiago. — A. Betteley, R. Bustos, J. Figueroa, E. Huidobro, F. Jiménez, R. Miranda, G. Silva, E. Tessada, A. Warnken, H. Peña.

Liga Metropolitana. — A. Besoain, C. Fanta, J. M. Fernández, A. Flores, O. García, R. Lecaros, J. Macdonald, C. Saenger, F. Troncoso, M. Vergara.

Liga Santiago. — G. Martínez, L. Zegers, I. Guzmán, L. Roatti.

Liga J. Arrieta. — R. L. Hernández.

Liga Bancaria. — E. Tessada, J. Macdonald, G. Silva, J. Figueroa.

Mañana publicaremos las destinaciones de aspirantes.

ASOCIACION OBRERA DE FOOT-BALL. — Esta institución recibirá inscripciones hasta el 19 de Abril, por acuerdo de su Directorio. Las inscripciones pueden solicitarse en Mapocho 1750 al señor Barrueto y en San Diego 1139 (Fábrica Bernal), al señor Luis Huerta.

COMPETENCIA TIPOGRAFICA DE FOOT-BALL. — La comisión organizadora de este campeonato tomó en su última sesión el acuerdo siguiente:

Si las inscripciones de equipos no alcanzan al número de diez en ambas series, la comisión se reserva el derecho de modificar, en la forma que lo crea más conveniente, el orden en que han sido clasificados los premios.

Las inscripciones siguen recibiéndose en la Papelería Madariaga y Cía., Ahumada 54; en Gálvez 731 el tesorero señor Manuel Soto; en San Francisco 670 el señor Ramón Medina, y en Eyzaguirre 1019 el señor Víctor Troncoso.

El valor es de diez pesos en primera y siete en segunda series.

UNION F. C. — Hoy, a las 9 de la noche, se llevará a efecto en el Pabellón Italia una función de gala en honor y beneficio de este club.

INDEPENDENCIA F. C. — Directorio para la presente temporada:

Presidentes honorario, señores: César y Carlos Roveri; presidente efectivo, señor Arturo Weitt; vicepresidente, señor Jorge Turrel; secretario, señor Armando Mena; prosecretario, señor Luis Morales; tesorero, señor Gustavo Weitt; protesorero, señor Lorenzo Campusano; capitán del primer equipo, señor José Alfaro; vicecapitán, señor Manuel Flores; directores, señores Teobaldo Flores, Manuel Huerta, Gregorio Calderón, Ruperto Flores y Segundo Cabrera; jefe de útiles, señor Manuel Mena.

GOLD CROSS F. C. — Los socios pueden pasar a firmar los formularios todos los días, de 6 y media a 11 de la noche, en Lord Cochrane N.o 643, y de 9 a 10 1|2 P. M. en Washington N.o 1326.

CENTRO DEPORTIVO A. FERRER E. — En atención a que varios equipos de casas comerciales desean tomar parte en el campeonato por la copa A. Ferrer E., se han modificado las bases de la competencia. El torneo será libre para toda clase de equipos y se desarrollará en las tardes de los días Sábados.

Los interesados pueden enviar las inscripciones a la fábrica de calzado A. Ferrer E., Avenida Matta 628, donde los atenderá el presidente de esta institución y se clausurarán el 12 del presente.

El valor de la inscripción es de diez pesos.

LIGA NACIONAL DE FOOT-BALL. — El Directorio de esta corporación se reunirá extraordinariamente el Lunes próximo a las 7 P. M., en "El Diario Ilustrado", con el objeto de confeccionar en definitiva el calendario con los clubs inscritos.

JORGE V F. C.—Los formularios stán a disposición de los socios en Avenida Matta 1453.

BENEFICIO DEL VEGA CENTRAL F. C.— Hoy a las 9 P. M. en el Teatro Circo Independencia se realizará una función extraordinaria a beneficio de este Club.

El program confeccionado para esta fiesta es interesante.

VEGA CENTRAL ROYAL I y II v. HIPODROMO CHILE I y II.— Estos amistosos se jugaraán el Sábado en la cancha de este último.

Los segundos jugarán a las 2.30 P. M.

CAMPEONATO DEL "ALIANZA F. C."—El comité organizador de este campeonato, cita para hoy a las 9 P. M. en los salones de "El Mercurio" a los delegados de las clubs inscritos en el campeonato, como también se ruega llevar la lista de sus jugadores y reservas. Se encarece la asistencia.

ASOCIACION DE REFEREES DE CHILE. — Sección Santiago. —Los referees oficiales señores Roberto Bustos, Juan Figueroa, José M. Fernández, Arturo Flores, Oscar N. García, Eduardo Huidobro Ramón L. Hernández, Roberto Lecaros, Guillermo Martínez, Roberto Miranda, Luis Roatti, Eduardo Tessada, Alberto Warnken, Manuel Vergara, Humberto Peña, Luis Zegers y Tobías 2.o Guzmán, deberán enviar a la brevedad posible su domicilio y dirección postal a la secretaría de la institución, Casilla 820.

SANTIAGO INFANTIL 1.o v. 1.o DE MAYO 1.o — El próximo Domingo se medirán los dos primeros equipos de estas instituciones inscritos por la competencia de la copa "España" de la Asociación Infantil.

ASOCIACION ESCOLAR DE DPEORTES

El directorio se reunirá el Lunes próximo a fin de elaborar el programa de competencias para el presente año.

En la próxima semana los delegados procederán a la elección del directorio que ha de regir los destinos de la Asociación.

UN MANIFIESTO.— Numerosos dirigentes deportistas han lanzado un manifiesto respecto al problema deportivo en la próxima administración edilicia. Este manifiesto figura en nuestra sección política.

ATLETISMO

ASOCIACION DE DEPORTES ATLETICOS DE CHILE.— De orden del señor presidente se ha citado a sesión de Consejo, para hoy a las 6.30 P. M., en los salones de "El Mercurio".

RENUNCIA.— El señor Germán Asenjo ha presentado la renuncia del cargo de secretario de la Asociación Atlética de Santiago.

CAUPOLICAN ATLETICO—Para hoy a las 6 de la tarde en los salones de Morandé esquina Moneda, están citados a asamblea general los socios de esta institución, con el objeto de elegir directorio y tratar otros asuntos de suma importancia para el club. Con este motivo se pone en conocimiento de los atletas novicios, que hoy no habrá entrenamiento, quedando aplazado para el Domingo, día en que se desarrollará un segundo campeonato interno, que constará de las siguientes pruebas: 200 metros, 800 metros, garrocha, disco, 110 metros con vallas, triple y dardo.

SANTIAGO ATLETICO.— Hoy a las 9 P. M. se reunirán en junta general, los socios de esta institución en los salones de "El Diario Ilustrado".

CENTRO SPORTIVO ALIANZA —Con todo éxito se llevó a efecto el campeonato atlético que este Centro tenía organizado para el Domingo pasado.

En las diversas pruebas de que constaba el programa salieron vencedores los siguientes señores:

100 metros planos, 1.o L. Vega; 2.o Candelori. Salto largo con impulso: 1.o A. Zapata; 2.o F. Candelori. 800 metros, postas: 1.o equipo: B. Puiggros, H. Bocca; 2.o equipo: C. Gutiérrez, A. Zapata. Salto alto: 1.o B. Puiggros, 2.o L. Vega. 1,000 metros: 1.o L. Vega, 2.o Puiggros.

EN HONOR DE LUIS G. FLORES Y JUAN JORQUERA.— El Centro Deportivo Benjamín Tallman, ofrecerá el Lunes próximo un homenaje a sus miembros honorarios, los atletas señores: Luis G. Flores y Juan Jorquera, que consistirá una función con números deportivos y de variedades en el Circo Very Strong.

LAWN TENNIS

FRANCIA LAWN TENNIS CLUB.— El directorio sesionará mañana a las 9.30 P. M. en Avenida Francia N.o 1101.

Se encarece la asistencia, por tratarse de la emisión de acciones a fin de adquirir la propiedad.

CITACIONES

CITAN A SESION:

Iris Sporting Club. — Junta general extraordinaria para hoy a las 8 P. M., en Santa Isabel 310.

Morning Star F. C. — Junta general para hoy a las 9 de la noche, en Independencia 306.

Centro Deportivo Vista Hermosa. —Junta general para hoy a las 8 P. M., en Avenida Chile 468.

Britania F. C. — Junta general para hoy, a las 9 P. M., en Santa Filomena 151.

Eleuterio Ramírez F. C. — Junta general para mañana a las 9 P. M., en San Pablo 1048.

Carlos Condell F. C. — Junta general para hoy a las 8.30 P. M., en Cóndor 848.

Manuel Acevedo F. C. — Junta general para hoy a las 8 P. M. en su secretaría.

Independencia F. C. — Junta general para hoy en el local de costumbre. A las 8 y media.

Informaciones Comerciales, Industriales y Agrícolas

CAMBIO

BANCARIO . . . . 7 25|32

COMERCIAL . . . . 7 31|32

EQUIVALENCIAS DEL CAMBIO BANCARIO

1 LIBRA VALE	$ 30.84
1 DOLAR	8.03¼
1 FRANCO	0.55
1 MARCO	0.12.9
1 LIRA	0.33
1 PESETA	1.10
1 NAC. ARG.	2.66

PREMIO DEL ORO: 129 o|o

VALOR DEL PESO ORO DE 18 PENIQUES

Al cambio bancario de 7 25|32, un peso oro de 18 d., vale $ 2.31.22.

Como el recargo comercial es de 129 por ciento, hay una diferencia a favor de 2.32 por ciento.

LA LIBRA Y EL DOLAR

Los telegramas procedentes de Nueva York, recibidos ayer en los Bancos de esta ciudad, indican las siguientes cotizaciones:

ORO AMERICANO A LA VISTA

Londres y Río de la Plata	$ 3.91
Anglo Sud Americano	3.91
City Bank	3.91
Alemán Transatlántico	3.92

LOS BANCOS QUE SE EXPRESAN HAN FIJADO LOS CAMBIOS SIGUIENTES:

BANCO DE CHILE — Abril 6.

Plazas	90 d/v.	A la vista
Londres	7 25|32	7 9|16
París	1.79	1.73 3|4
Hamburgo	7.74 3|4	7.53
N. York	—	8.63 1|4
España	0.90 3|4	0.88 1|4
Argentina		2.75
Italia	2.97 1|2	2.89

BANCO ESPAÑOL DE CHILE — Abril 6.

Cambios sobre el exterior

Plazas	90 d/v.	A la vista
Londres	7 25|32	7 9|16
La libra vale	30.84	31.74
Palestina	—	31.87
Siria	—	Id.
Turquía	—	Id.
Japón	—	Id.
China	—	Id.
Perú		
El franco	0.554	0.561
El Fco. belga	—	0.588
El Fco. suizo	—	1.398
La peseta	1.086	1.114
La lira	—	0.333
El dólar	—	7.92 3|4
El marco	—	0.132
El Nac. Arg.	—	2.63
El florín	—	2.77

BANCO DE LONDRES Y RIO DE LA PLATA LDO. — Abril 6.

Cambios sobre el exterior

Plazas	90 d/v.	A la vista
Londres	7 25|32	7 9|16
París	1.77	1.74
Amberes	—	1.65 1|4
N. York	—	8.09 1|4
España	—	87.72
Italia	—	2.86
Brasil	—	7 17|32
Uruguay	—	5.89 1|2
Argentina	—	2.67
Alemania	—	
Suiza	—	70 3|4
Siria	—	7 17|32
Portugal	—	Id.
Panamá	—	Id.
Perú	—	Id.

BANCO ANGLO-SUD-AMERICANO LTDO. — Abril 6.

Plazas	90 d/v.	A la vista
Londres	7 25|32	7 9|16
París	1.77	1.75 1|4
España	—	88 1|4
Italia	—	2.90
Suiza	—	70 3|4
Bélgica	—	1.67 1|4
Holanda	—	35 1|4
Alemania	—	7.01
N. York	—	8.04 1|2
B. Aires	—	2.67 1|4
Suecia	—	51 3|4
Noruega	—	76 1|2
Dinamarca	—	70
Japón	—	24 3|4
Egipto	—	7 17|32
Palestina	—	Id.
Turquía	—	Id.

THE NATIONAL CITY BANK OF NEW YORK — Abril 6.

Plazas	90 d/v.	A la vista
N. América	8.00	—
Inglaterra	7 9|16	7 25|32
Francia	57	—
Italia	34	—
España	1.12.35	—
Suiza	1.39.40	—
Argentina	2.65	—
Bruselas	59	—
Oro	1.32	—
Alemania	13.25	—

BANCO GERMANICO DE LA AMERICA DEL SUD — Abril 6.

Cambios a la vista sobre el exterior

Alemania (Mcs.)	7.50
Argentina (M|C)	2.67
España (Ptas.)	0.90
Holanda (Fl.)	0.36¼
Nueva York (M|C)	7.93
Suecia (Cor.)	0.53
Suiza (Frs.)	0.72
Viena (Cor.)	40.—
Inglaterra a 90 d/v	7 29|32
Inglaterra a la vista	7 11|16

El Banco abona intereses sobre depósitos en moneda extranjera.

BOLSA DE COMERCIO

MOVIMIENTO

Más o menos como el de los días precedentes fué el movimiento desarrollado ayer en acciones y bonos en el mercado bursátil.

En títulos de sociedades se transaron con preferencia los Lota y Coronel y Antofagasta, y en bonos los Hipotecarios 8-1 y Caja 8-1.

El total de lo operado en acciones ascendió a 297,986 efectivos y en bonos a 209,500 nominales.

Los precios en acciones continuaron bajando, haciéndose extensiva esta baja a los Caja 8-1. Los Hipotecarios 8-1, mejoraron sus cotizaciones anteriores.

CIERRE DEL CAMBIO Y ORO

CAMBIO

Vendedores, a 7 15|16; compradores, 7 31|32.

ORO

Vendedores, a 129.50; compradores, a 129.

LETRAS POR ORO

Vendedores, 18 3|16; compradores, 18 3|8.

OPERACIONES DE AYER

Primera rueda

100 Viñas, Mayo 5, 47.
50000 Caja 8-1, 95 3|4.
500 Caja 8-1, 96.
14000 Caja 8-1, 95 3|4.
10000 Caja 8-1, 95 3|4.
500 Caja 8-1, 96.
500 Caja 8-1, 96.
5000 Caja 8-1, 95 3|4.
2000 Caja 8-1, 95 3|4.
100 Antofagasta, Abril 21, 43.
20000 Caja 8-1, 95 3|4.
1000 Caja 8-1, 95 3|4.
10 Antofagasta, 44.
40 Gas, 55 1|2.
100 Antofagasta, Abril 21, 43.
1000 Hip. 7 o|o, 84.
2000 Caja 7-1, 85 1|2.
12 Gas, 55 1|2.
1000 Hip. 8-1, 91 1|4.
100 Lota, 48 3|4.
50 Lota, 49.
15000 Hip. 8-1, 91 1|4.
10 Gas, 55.
100 Antofagasta, Abril 21, 42 1|2.
6 Vapores, 75.
100 Antofagasta, Mayo 5, 42 1|2.
6000 Caja 6-1, 81.
15 Banco Chile, 188.
100 Antofagasta, 42 1|2.
200 Lota, Mayo 5, 49.
200 Lota, Mayo 5, 49.
100 Lota, Mayo 5, 49.
100 Lota, Mayo 5, 49.
200 Lota, Mayo 5, 49.
100 Lota, Mayo 5, 49.
300 Lota, Mayo 5, 49.
3000 Hip. 8-1, 91 1|4.
7000 Hip. 7-1, 82 1|2.
100 Antofagasta, Mayo 5, 42 1|2.
100 Antofagasta, Mayo 5, 42 1|2.
100 Antofagasta, Abril 21, 42 1|4.
100 Antofagasta, Abril 21, 42 1|4.
100 Antofagasta, Abril 21, 42 1|4.
50 Antofagasta, Abril 21, 42 1|4.

Segunda rueda

5000 Caja 8-1, 95 3|4.
4000 Caja 8-1, 95 3|4.
1000 Caja 8-1, 95 3|4.
2000 Hip. 8-1, 91 3|4.
100 Antofagasta, Abril 21, 42.
2000 Caja 8-1, 95 1|2.
10000 Caja 8-1, 95 1|2.
6000 Caja 8-1, 95 1|4.
14000 Caja 8-1, 95 1|4.
3000 Caja 8-1, 95 1|4.
1000 Hip. 8-1, 91 3|4.
100 Tocopilla, Mayo 5, 27 1|4.
14000 Caja 8-1, 95 1|8.
500 Antofagasta, Mayo 5, 41 1|2.
100 Antofagasta, Abril 21, 41 1|4.
100 Antofagasta, Abril 21, 41 1|4.
100 Antofagasta, 41.
100 Antofagasta, Abril 21, 41 1|4.
500 Antofagasta, Mayo 5, 41 1|2.
200 Antofagasta, Mayo 5, 41 1|2.
100 Antofagasta, Abril 21, 41 1|2.
100 Antofagasta, Abril 21, 41 3|4.
100 Antofagasta, Mayo 5, 41 3|4.
500 Antofagasta, Abril 21, 41 3|4.
100 Antofagasta, Abril 21, 41 3|4.
9000 Caja 8-1, 95.
100 Llallaguas, Abril 21, 181.
100 Antofagasta, Abril 21, 41 3|4.
100 Antofagasta, Abril 21, 41 3|4.
200 Antofagasta, 41 1|2.
300 Antofagasta, 41 1|2.
100 Antofagasta, Abril 21, 41 1|2.
100 Antofagasta, Abril 21, 41 1|2.
5 Gas, 55 1|2.
300 Lastenia, Abril 21, 29 1|2.
300 Lastenia, Abril 21, 29.
100 Loas, Mayo 5, 70.

OFERTAS, DEMANDAS Y ULTIMAS COTIZACIONES

BONOS

Caja 8-2.—Vendedor por 4,000 a 95 1|2.

Caja 8-1.—Comprador por 43,000 a 95 y vendedor por 12,000 a 95 1|4.

Caja 7-2.—Comprador por 1,000 a 86.

Caja 7-1.—Comprador por 6,000 a 85 1|2 y vendedor por 14,700 a 85 3|4.

Hipotecarios 8-2.—Comprador por 10,000 a 92 3|4.

Hipotecarios 8-1.—Quedó comprador por 1,000 P. H. a 91 7|8.

Hipotecarios 7-1.—Comprador por 13,000 a 82 1|2.

Garantizador 8o|o.—Vendedor por 10,000 a 78.

Municipalidad Priv., Diciembre 8.—Comprador por 3,000 a 91.

ACCIONES BANCARIAS

Chile.—Quedó comprador por 40 acciones a 188.

Español.—Vendedor por 300 acciones a 51 1|2.

Nacional.—A 57 hubo comprador por 50 y 10 acciones.

Industria.—Vendedor por 100 acciones a 18.

Popular.—Vendedor por 20 acciones a 130.

Hipotecario de Chile.—Comprador por 13 acciones a 575.

Garantizador.—A 8 se pidieron 100 acciones.

SOCIEDADES MINERAS

Llallagua.—A 181 para Abril 21 hubo en rueda vendedor por 100 acciones. Cerraron con transacción y vendedor a 180 para Abril 21.

Tocopilla.—Comprador por 100 acciones a 27 1|4 para Abril 21, y vendedor por 100 a 27 3|4 para Mayo 5.

Oploca.—Vendedor por 33 acciones a 60.

Totoral.—Vendedor por 200 acciones a 5.

Gatico.—Para Mayo 5 se pidieron 200 acciones a 4 1|2, y se ofrecieron 500 a 5 al contado.

Lota y Coronel.—Para Mayo 5 quedó en rueda comprador por 500 acciones a 48 1|2 y vendedor por 1,000 a 49. Cerraron con vendedor a 48 3|4 para Abril 21.

Colquiri.—Vendedor por 200 acciones a 1 3|4.

Santa Rita.—Comprador por 500 acciones a 5 1|4.

Máfil.—A 57 al contado se ofreció vender 100 acciones.

Demasías.—Vendedor por 100 acciones a 13 para Abril 21.

Lebu.—A 58 hubo en rueda comprador por 20 acciones al contado y vendedor por 100 para Abril 21.

Caylloma.—Comprador por 500 acciones a 3 al contado.

Chacaltaya.—Vendedor por 100 acciones a 5.

SOCIEDADES SALITRERAS

Antofagasta. — Quedó en rueda vendedor por 200 acciones a 41 1|2 para Abril 21. Cerraron con transacción a 41 1|4 para Abril 21.

Lastenia.—Para Abril 21 quedó en rueda comprador por 100 acciones a 29 1|2.

Peñón.—Vendedor por 500 acciones a 11 7|8 al contado.

Loa.—Vendedor por 100 acciones a 72 para Mayo 5.

SOCIEDADES GANADERAS

Tierra del Fuego.—En rueda quedó comprador por 500 a 65 al contado y vendedor por 100 a 65 1|2 para Mayo 5. Cerraron con vendedor a 65 1|2 para Mayo 5.

Gente Grande.—Comprador por 100 acciones a 30 y vendedor por 50 a 33.

Rupanco.—Vendedor por 200 acciones a 19.

COMPAÑIAS DE SEGUROS

Unión Nacional.—Vendedor por 15 acciones a 70.

La Mundial.—Comprador por 5 acciones a 115 y vendedor por 5 a 120.

Chilena Consolidada. — Vendedor por 20 acciones a 75.

SOCIEDADES INDUSTRIALES

Gas de Santiago.—Comprador por 50 acciones a 55 y vendedor por 9 a 55 1|2.

Electricidad Industrial.—Comprador por 8 acciones a 94 y vendedor por 50 a 92.

Viñas. — Quedó comprador por 100 acciones a 46 3|4 para Abril 21 y vendedor por 100 a 47 para Mayo 5.

Malvoa. — Al contado se pidieron 100 acciones a 18 3|4 y 50 a 19.

Tabacos. — Comprador por 70 acciones a 80 y vendedor por 100 a 82 y 11 a 80.

Cemento Melón. — Vendedor por 100 acciones a 26 1|2.

San Bernardo. — A 145 se ofreció vender 100 acciones.

Laboratorio Chile. — Vendedor por 55 acciones a 60.

Vidrios. — Vendedor por 10 acciones a 120.

SOCIEDADES PETROLIFERAS

Nacional de Petróleos. — Comprador por 500 acciones a 0.55 y vendedor por 1,000 a 0.65. Cerraron con transacción a 55 al contado y comprador a 0.60 para Mayo 5.

LETRAS

1.a rueda: Vendedor, 7 15|16; comprador, 7 31|32.

2.a rueda: Vendedor, 7 13|16; comprador, 7 27|32.

ORO

1.a rueda: Vendedor, 129.50; comprador, 129.

2.a rueda: Vendedor, 131.50; comprador, 131.

LETRAS POR ORO

1.a rueda: Vendedor, 18 3|16; comprador, 18 3|8.

2.a rueda: Vendedor, 18 3|16; comprador, 18 3|8.

OPERACIONES de VALPARAISO

Primera rueda

500 Peñón, Abril 21, 11 1|2.
100 Viñas, 46 1|2.
300 Boquete, 3.
200 Viñas, Mayo 5, 46 1|2.
600 Santa Rita, Abril 21, 5 3|4.
100 Antofagasta, 42.
100 Antofagasta, Abril 21, 42.20.
100 Antofagasta, 42.
100 Antofagasta, Abril 21, 42.15.
150 Fuegos, Abril 21, 66 1|2.
200 Fuegos, Abril 21, 66.

Segunda rueda

200 Malvoa, 18 1|2.
14000 Caja 8 o|o, 95 3|4.
300 Tabacos, 81 1|2.
125 Banco Esp. N. E., 144.

BOLSA COMERCIAL DE CHILE

SANTIAGO

Primera rueda

100 Marta, Mayo 5, 5 1|2.
100 Marta, Mayo 5, 5 1|2.
100 Marta, Mayo 5, 5 1|2.
100 Marta, Abril 21, 5 1|4.
200 Antof., Abril 21, 42 3|4.
100 Antof., Abril 21, 42 3|4.
100 Antof., Abril 21, 42 3|4.
500 Marta Lib., 3 1|4.
100 Marat Lib., 3 1|4.
100 Marat Lib., 3 1|4.
200 Marta Lib., 3 1|4.
200 Marta Lib., 3 1|4.
200 Marta Lib., 3 1|4.
300 Marta Lib., Abril 21, 3 1|4.
200 Marta Lib., Abril 21, 3 1|4.
200 Marta Lib., Abril 21, 3 1|4.
100 Antof., Abril 21, 42 5|8.
100 Antof., Abril 21, 42 5|8.
300 Marta Lib., 3 1|8.
100 Marta, Mayo 5, 5 1|2.
200 Marta, Mayo 5, 5 1|2.
10000 Hip. 8-1, 90 7|8.
200 Marta Lib., 3.
100 Marta Lib., Abril 21, 3 1|8.
100 Marta, Mayo 5, 5 3|8.
100 Antof., Abril 21, 42 1|4.
5000 Hip. 8-1, 90 7|8.
5000 Hip. 8-1, 90 7|8.
200 Marta Lib., 3.
100 Marta Lib., 3.
1000 Marta Lib., 3.
300 Marta Lib., Abril 21, 3 1|8.
100 Marta Lib., Abril 21, 3 1|8.
500 Marta Lib., Abril 21, 3 1|8.
100 Marta Lib., Abril 21, 3 1|8.
200 Antof., 42.
1000 Marta Lib., 3.
500 Marta Lib., 3.
100 Marta Lib., Abril 21, 3 1|8.
200 Antof., Abril 21, 42 3|8.

Segunda rueda

1000 Petróleos, 0.60.
1000 Petróleos, 0.60.
500 Petróleos, 0.60.
500 Petróleos, 0.60.
500 Petróleos, 0.60.
500 Petróleos, 0.60.
1000 Petróleos, Abril 21, 0.60.
500 Marta Lib., 3.
500 Marta Lib., 3.
1000 Petróleos, 0.60.
5000 Hip. 8-1, 91.
5000 Hip. 8-1, 91.
3000 Hip. 8-1, 91.
5000 Hip. 8-1, 91 1|8.
1000 Petróleos, 0.60.
500 Marta, Mayo 5, 5.
1000 Petróleos, Abril 21, 0.60.
500 Marta, Mayo 5, 5.
200 Marta, Abril 21, 4 7|8.
300 Marta, Abril 21, 4 3|4.
1000 Petróleos, Abril 21, 0.60.
100 Marta, Abril 21, 4 5|8.
200 Marta, Abril 21, 4 5|8.
100 Marta, Abril 21, 4 5|8.
100 Marta, Abril 21, 4 5|8.
100 Marta, Abril 21, 4 5|8.
100 Marta, Abril 21, 4 5|8.
200 Antof., Abril 21, 41.
100 Antof., Abril 21, 41.
100 Antof., Abril 21, 41.
100 Antof., Abril 21, 41.
100 Antof., Abril 21, 41.
100 Antof., Abril 21, 41.
100 Antof., Abril 21, 41.

Santiago, Abril 6 de 1921.

EL SECRETARIO.

BOLSA DE PRODUCTOS

SANTIAGO

OPERACIONES REGISTRADAS EN EL DIA DE HOY

Todos los precios son por quintal métrico, con saco, salvo estipulación contraria

1700 sacos trigo blanco de Mulchén, a $ 40 con saco, en Providencia.

20 sacos semilla de alfalfa, a $ 300 con saco, en Polpaico.

Santiago, 6 de Abril de 1921.

ACCIONES Y BONOS

ULTIMAS COTIZACIONES

	Pagados	Precios	
BANCOS			
Chile	$ 100	188	c.
Curicó	$ 100	128	tr.
Italiano	$ 100	35	tr.
Nacional	$ 50	56 3|4	tr.
Español	$ 100	152	tr.
Popular	$ 100	127	tr.
Talca	$ 100	145	tr.
Gar. de Valores	$ 100	10	tr.
Francés de Chile	$ 50	53 1|2	tr.
Ind. y Comercio	$ 20	17	tr.
Santiago	$ 100	120	v.
Hip. de Chile	$ 200	575	tr.
Hip. Valparaíso	$ 100	130	tr.
SOCIEDADES MINERAS			
Antequera	£ 1	1 1|2	tr.
Araca	£ 1	28 1|2	tr.
Arauco	$ 100	1	tr.
Caylloma	sd 5	3	tr.
Central de M.	$ 5	0.20	v.
Car. de Coronel	£ 1	0.80	c.
Colquirí	$ 1	1 1|2	tr.
Disputada, co.	$ 25	13	v.
Gatico	£ 1	4 3|4	tr.
Huanuni	£ 1	28	tr.
Llallagua	£ 1	180	tr.
Lota y Co.	$ 20 oro	48 3|4	v.
Máfil	£ 1	55	tr.
Demasías	£ 1	13	v.
Choicas	£ 1	8	v.
Domeyko	$ 20	2 7|8	tr
Marta	sch 5	4	v.
Monte Bco., est.	£ 4	2	tr.
Oruro est.	£ 1	14 1|2	tr.
Oploca	£ 1	65	v.
Pintados S. so.	$ 38	2	tr.
Pod. de Coll c.	£ 5	15	tr.
S. Bartolo	$ 25	9 1|2	tr.
S. J. Oruro est.	£ 1	4 1|2	tr.
Santa Rita	£ 1	5 3|4	tr.
Schwager, car.	$ 1	80	tr.
Taltal (plata)	$ 50	10	tr.
Tocopilla	£ 1	27 1|2	c.
Totoral (plata)	$ 50	5	tr
Vacas	$ 15	4 1|4	tr.
SOCIEDADES SALITRERAS			
Antofagasta	$ 25	41 1|4	tr.
Agua Santa	£ 1	140	tr
Castilla	£ 1	15	tr.
Galicia	£ 1	21	tr.
Lastenia	£ 1	29 1|2	tr.
Boquete	£ 5	3	tr.
La Unión	£ 20	13	c.
Loa	£ 1	70	tr.
Perseverancia	$ 20	20	c.
Chilena de Sal	£ 1	14	tr
Tierra del Fuego	£ 1	65	tr.
Peñón	£ 1	11 1|2	tr.
GANADERAS Y AGRICOLAS			
Anglo Ch. Past.	$ 1	6 1|2	v.
Aysen	£ 1	24	tr.
Chile Argentina	£ 1	10 1|4	tr.
Gente Grande	£ 1	32	tr.
Laguna Blanca	£ 1	58	tr.
Rupanco	$ 20	19	v.
Tierra del Fuego	£ 1	65 1|2	tr.
Vallenar	$ 20	45	v.
COMPAÑIAS DE SEGUROS			
La Alemana	$ 125	310	c.
La Alianza Chil.	$ 25	64	tr.
La América	$ 25	96	tr.
La Americana	$ 25	295	v.
Araucana	$ 25	50	tr.
La Anglo Chil.	$ 25	70	tr.
La Central	$ 25	70	tr.
La Chilena Cons.	$ 25	78	c.
La Comercial	$ 75	220	tr.
La Española	$ 50	270	tr.
La Francesa	$ 50	182	c.
La Franco Chi.	$ 25	30	tr.
Germania	$ 25	50	tr.
La Iberia	$ 62	130	tr.
La Industrial	$ 25	40	v.
La Internacional	$ 35	135	tr.
La Italia	$ 100	400	tr.
La Mapocho	$ 50	157	c.
La Nacional	$ 25	735	v.
Nueva España	$ 75	220	v.
La Protectora	$ 25	200	tr.
La Santiago	$ 25	288	v.
La Unión Chil.	$ 50	650	tr.
La Unión Nac.	$ 60	70	v.
SOCIEDADES INDUSTRIALES			
Am. Shoe Fact.	$ 100	100	v.
Austral de Mad.	£		
Buquos y Mad.	£ 1		
Catres	$ 50		
Cemento Melón	$ 100		
Cerv. Unidas	$ 1		
Diques	$ 1		
Chiclayo Azuf.	$ 100		
Electricidad	£ 1		
El Globo	$ 50		
Feria Izquierdo	$ 10		
Gas Santiago	$ 100		
Industrial	$ 5		
Labor. Chile	$ 20		
Malvoa	$ 25		
Mercado de la V.	$ 20		
Penco, azúcar	$ 100		
San Ber. F. E.	£ 1		
San Martín (FT)	$ 50		
Tabacos	£ 1		
Tattersall	$ 100		
Tejidos Santiago	$ 100		
Telég. Comercial	$ 25		
T. Unidos	$ 50		
Vidrios	$ 108		
Vapores S. A.	$ 25 oro		
Volcán	$ 50		
V. del Mar (az)	$ 1		
SOCIEDADES DIVERSAS			
B. de C. de S.	$1250		
Club Hípico	$ 500		
BONOS			
C. 5 £ (31 Ma y 30 Se)			
Caja 7-1 (30 Ab y 31 Dic)			
Caja 6-1 (30 Ju y 31 Dic)			
Gor 8 (30 Ju y 31 Dic)			
Caja 7-2 (30 Ju y 31 Dic)			
Caja 8-1 (30 Ma y 30 Se)			
Caja 8-2 (30 Ju y 31 Dic)			
Hip. 8-1 (30 Ju y 31 Se)			
Hip. 7-1 (30 Ma y 30 Se)			
Municip. Priv. 8			
Hip. Nacional	$ 100		

TATTERSALL

Precios corrientes en la ... 6 de Abril de 1921

Terneros de pie, desde $ 80.
Terneros de 1 año, desde 140.
Terneros de 1 1|2 año, desde 210.
Novillos de 2 años, gordos, 300 a 330.
Novillos de 2 años, a media gordura, desde 260 a 300.
Novillos de 2 años, flacos, 220 a 260.
Novillos de 3 años, gordos, desde 420 a 560.
Novillos de 3 años, del país, desde 400 a 460.
Novillos de 3 años, a media gordura, desde 360 a 400.
Novillos de 3 años, flacos, desde 320 a 360.
Novillos de 3 años, flacos, desde 280 a 320.
Bueyes gordos mestizos, a 640.
Bueyes gordos del país, a 540.
Bueyes a media gordura, 420 a 400.
Bueyes flacos mestizos, a 420.
Bueyes flacos del país, a 340.
Bueyes de trabajo, desde 560.
Torunos gordos, desde
Torunos a media gordura, 360 a 420.
Toros, desde 240 a 280.
Vaquillas de 1 1|2 año, a 200.
Vaquillas de 2 años, desde 300 a 450.
Vaquillas de 3 años, desde 460 a 760.
Vacas gordas mestizas, a 490.
Vacas gordas del país, a 420.
Vacas a media gordura, a 380.
Vacas flacas mestizas, a 320.
Vacas flacas del país, 240.
Vacas paridas de leche, zas, desde 500 a 650.
Vacas paridas a media, desde 420 a 500.
Vacas paridas flacas, 420.

Ventas al peso, al martillo, vado

Novillos, de $ 0.89 el kilo.
Bueyes, de $ 0.80 kilo.
Torunos, de $ 0.70 kilo.
Vacas, de $ 0.84 kilo.

MATADERO PUBLICO

ENCIERRA DE HOY

Ganado mayor

Bueyes
Novillos
Vacas
En vara
Total

Ganado menor

Corderos
Cerdos
Cabros
Terneros
Total

PRECIOS DE LAS CARNES

Carne buey	1.a
Id. Id.	2.a
Id. id.	3.a
Novillo	1.a
Id. id.	2.a
Id. id.	3.a
Vaca	1.a
Id. id.	2.a
Id. id.	3.a

GUIA DE CORREDORES DE LA BOLSA DE COMERCIO

LUIS RAMIREZ SANZ — AUGUSTO OVALLE — Bandera 55 — Teléfono

CARLOS DUVAL — Bandera 57, Int. 11 — Teléfono

OSCAR VALENZUELA — Bolsa de Comercio, Int. — Teléfono No. 2558

RAFAEL UNDURRAGA — Bolsa Comercio, Ofic. 32

FRANCISCO Y ALBERTO CIFUENTES — Calle Bolsa 66, Int. 24

HECTOR HERREROS — DOMINGO AMUNATEGUI — Bandera 71 — Casilla

ALBERTO ROJAS H. — RAUL — Calle Bolsa 60, Int.

PEREIRA Y VALDES — Calle Bolsa 60, Int.

ROBERTO EYZAGUIRRE — Morandé 227—Tel. 1682

JOSE URETA VALDES — Bolsa Comercio 21 — Teléfono

JORGE Y RICARDO ASTABURUAGA — Calle de la Bolsa 74, Int. — Teléfono 3444

AGUSTIN LLONA C. — VICTOR — Calle Bolsa 49—Casilla — Teléfono 148

JULIO RIPAMONTI — RAMON — Bandera 73—Casilla

LUIS ARIZTIA S. — ROBERTO — Bandera 78, Gal. de la Bolsa

...rdero . . .	1.a	1.40 a 1.50
id. . . .	2.a	1.20 a 1.30
id. . . .	3.a	0.80 a 1.10
...veja. . . .	1.a	1.10
id. . . .	2.a	0.90 a 1.00
id. . . .	3.a	0.50 a 0.80
...bro . . .	1.a	no hubo
id. . . .	2.a	no hubo
id. . . .	3.a	no hubo
...rdo. . . .	1.a	1.70 a 1.80
id. . . .	2.a	1.50 a 1.60
id. . . .	3.a	1.00 a 1.30
...rasa en rama		1.40 a 1.50
...bo de ovejuno . . .		0.80 a 0.90
...ero de vacuno, macho. .		0.70 a 0.90
hembra. .		1.20 a 1.25
ovejuno. .		30.— a 36.—
pesos docena.		

COMPRA-VENTA DE PROPIEDADES

COMPRA-VENTA DE PROPIEDADES

La Caja de Ahorros de Empleados Públicos compró a doña 1. Par... la casa y sitio número 2622 y 626 de la calle Erasmo Escala, en $ 32,000.

—La Sociedad The Chilian Electric Tramway Ligth Company compró a don Juan Tonkin una propiedad en $ 100,000.

—Don Juan Lauchli compró a don Benjamín Guerrero la propiedad número 1298, de la Avenida Pedro de Valdivia en $ 63,000.

—La Caja de Retiro y Previsión Social de los Ferrocarriles del Estado compró a doña Margarita Fierro V. de K., la propiedad N.o 635 de la Avenida Salvador en $ 36,000.

—Don Rafael Bravo Aguayo compró a la Caja de Retiro y Previsión Social de los Ferrocarriles del Estado la propiedad N.o 302 de la calle Tocornal en $ 30,000.

—Don Ramón Capdevila compró a don Eulogio Rojas la casa y sitio N.o 76 de la calle Cueto, en la cantidad de $ 35,000.

—Don Luis Singer compró a doña Doralisa Francino la casa y sitio número 1049 de la calle Ñuble en $ 18,000.

—La Caja de Ahorros de Santiago compró a don Vicente Adrián la propiedad ubicada en calle Avenida Miguel Claro esquina de Santa Elvira en $ 28,000.

—Don Rafael Silva de la Barra compró a la Sociedad Carlos Latorre una propiedad número 1632 de la calle Aldunate en $ 20,000.

—Don Lindor Gálvez a don Luis Gaete la propiedad número 201 de la calle Purísima, en $ 20,000.

—La Caja de Retiro y Previsión Social de los Ferrocarriles del Estado compró a don Ramón Aguilar la propiedad número 733 de la calle Herrera en $ 16,000.

—Don Rafael Vergara Guerrero compró a la Caja de Retiro y Previsión Social de los Ferrocarriles del Estado la propiedad número 1012 de la Avenida Chile, Población Rebleta, en $ 13,500.

—Don Absalón Cabrera compró a don Rodolfo Rothstein una parte de una propiedad en Renca en $ 29 mil 99.60.

—Don Policarpo Varela compró a don José Jacinto Larraín los sitios números 302, 303, 304, 305, 306, 307, 308 y 309 de la manzana F de la Población Lautaro en $ 12,000.

Avisos clasificados

NECESITAN ARRENDAR

NECESITO BONITA PIEZA AMOblada con puerta calle. Ofertas Casilla 2901. A-8

NECESITO CASITA DECENTE PAra 1.o de Mayo, situada entre Carmen y Vicuña Mackenna, E. G., Maestranza 269. 530-A-7

FAMILIA HONORABLE DESEA arrendar departamento independiente de 6 piezas y servicios. Correo 5. A. A-7

DESEO ARRENDAR UNA QUINTA con derecho a fruta, arriendo bajo. Juan Brefel, Correo 10. 921-A-8

SEÑORA SOLA DESEA ARRENDAR pieza sin muebles, en casa de familia de respeto. Dirigir ofertas a San Diego 79. A-7

MATRIMONIO ALEMAN SOLO busca casita chica aseada. Indicar precio. M. M., Casilla 1130. 988-A-8

OFRECEN EN ARRIENDO

ARRIENDASE BONITA ESQUINA para negocio, con luz eléctrica y gas. Ejército 390. 12988-A-8

ARRIENDO BARATO, CASA AMOblada en Delicias 1761. A-7

SE ARRIENDA UN GRAN SALON en casa particular, una cuadra de la Alameda. Alonso Ovalle N.o 751. A-7

HUERFANOS 3047, ARRIENDANse casas cinco piezas, 140 pesos. A-7

CENTRAL ARRIENDASE PIEZA con o sin muebles a caballeros. Serrano 71. 8-A.

ARRIENDO DEPARTAMENTO DOS piezas, balcón calle, preferencia personas solas. Maturana 652. A-7

CHALET CON QUINTA, TODO confort, 9 piezas, servicio, 225 pesos. Llaves: Avenida Subercaseaux 360. A-7

NECESITO UNA PIEZA AMOBLAda en casa de señora sola, mucha reserva. A. Leiva, Correo Central. A-7

SE ARRIENDA CASA 6 PIEZAS, independiente, todo servicio. Tratar: San Alfonso 1450. A-7

SE ARRIENDA ALMACEN, ESpléndida situación, con buena habitación. San Alfonso 1450. A-7

PIEZA O DEPARTAMENTO CON balcón, arriéndase a personas respetables. Catedral 2471. A-8

ARRIENDO DOS PIEZAS GRANdes y una chica matrimonio o señoras solas. Nueva Valdés 957. A-7.

ARRIENDASE DOS PIEZAS A MAtrimonio o señoras solas. Pedregal 2 A. A-9.

ARRIENDASE A MATRIMONIO O señoras solas departamento dos piezas, luz eléctrica y cocina. Serrano 24. 13713-A-7

NECESITO PIEZA HIGIENICA muy cerca Estación Central. J. J. Delicias 3309. 7-A

$ 170 LOCAL ALMACEN O PELUquería. Seguro buen negocio, arriéndase. San Pablo 2315. 7-A

ARRIENDASE COMODA CASA. Avenida Chile y España N.o 183. Tratar: Catedral 1111. 9-A

EN CASA DE SEÑORAS SOLAS, pieza señora o caballero sólo. Eyzaguirre 510. 761-8-A

LOCAL A LA CALLE, ARRIEDASE Catedral 2762. 766-10-A

PIEZA ARRIENDASE, CON, SIN muebles, caballero o matrimonio. Huérfanos 2494. A-7

ARRIENDO ESPLENDIDOS ALTOS ... Molina, segunda cuadra. Tratar Gorbea N.o 2776. 9-A

NECESITO PIEZA CON PUERTA A la calle, independiente, con o sin muebles. H. H. H., Correo Central. 953-8-A

$ 200 ARRIENDO CASA. BILBAO 271. A-8.

ARRIENDO PIEZA O DEPARTAmento casa honorable. Nataniel 423. 952-7-A

$ 120 CASITA HONORABLE CINco departamentos. Av. España 166. A-8

ARRIENDO LOCAL CON HABITAción. Rosas esquina Sotomayor. Llaves al lado. 832-A-7

PLAZA YUNGAY, SOTOMAYOR 655 arriendo cómoda casa. Tratar Puente 681. 834-A-8

BARATISIMO SE ARRIENDAN 2 piezas independientes a caballero solo extranjero. Rosas 1391, de 2 a 4. 848-A-9

$ 100 SE ARRIENDA LOCAL CON piezas en Carmen 916-A. Tratar Carmen 1028. 852-A-7

$ 150 CALLE CARMEN 953 SE arrienda local para industrias con un gran horno ladrillo, galpones. Tratar Carmen 1028. 854-A-7

OFICINA, MONEDA 1061, DEPARtamento 14, no cobra comisión arrendatarios propiedades.

5.000 CASAS ARRIENDA, $ 100, $ 2,000. Moneda 1061. Departamento 14. 959-7-A

$ 120 GARAGE ARRIENDASE CON casa habitación, toda comodidad, luz eléctrica, etc. Calle Manuel Montt casi esquina Avenida España. Llaves esta calle 107. 950-9-A

ARRIENDO ESPLENDIDA PIEZA luz eléctrica casa de familia. Aldunate 647. 926-A-7

PIEZAS O DEPARTAMENTOS CON balcón, arriéndase a personas respetables. Catedral 2471. A-9

ARRIENDO UNA PIEZA, CASA SIN pensionistas. San Antonio 265. A-7.

BONITO DEPARTAMENTO A LA calle, arriendo a matrimonio solo. Dávila 714. 9-A

CASITA HABITACION ARRIENDAse. Tratar: Independencia 1854. 7-A

ARRIENDASE DEPARTAMENTO central, cómodo, independiente, electricidad, gas. Moneda 629. 13-A

GALPON ADECUADO INDUSTRIA, automóviles, depósito mercaderías, arriendo barato. Gorbea 2524. A — 7

ALHAJAS

BRILLANTES, PERLAS, PLATINO y joyas en general, compro. Moneda 937. A-7.

A PARTICULARES NO A COMERciantes deseo comprar de 30 a 40 mil pesos en joyas finas. Delicias 2665. Relojería La Perla. A-7

AUTOMOVILES Y CARRUAJES

VENDO AUTO CAMION BENZ PERfecto estado, carrocería para 25 pasajeros. Moneda 2213. 7-A

RIQUISIMO AUTOCAMION PLUma, magníficos breacks regalo, entregando local. Exposición 388. 749-31-A.

VENDO UN CAMION NUEVO, LIviano. Andes 2318. A-8

OCASION: CAMION CERRADO nuevo, cuatro ruedas, especial para reparto. San Pablo 2282. 755-8-A

HUDSON 7 ASIENTOS, PERFECTO estado, vendo. Alameda 1234. Verlo: de 4 a 6. A-8

VENDO FORD, CARROCERIA, CArretela, motor muy bueno. Avenida Matta 877, Frutería. A-13

VENDO DODGE PERFECTO ESTAdo. Echeverría 947. 932-9-A

VENDO DODGE MODERNO EN perfecto estado. San Ignacio 1230. A-10

AUTO "DODGE" EN PERFECTO estado, vende de ocasión el garage "Buick", San Diego 230. 9-A

OCASION: AUTOMOVIL CHANdler, en perfecto estado, con todo repuesto, véndese. San Diego 1558, de 12.30 a 2.30 P. M. A-9.

AUTOMOVILISTAS: REPARACIOnes rápidas y a precios módicos obtendrá en Garage Gorbea N.o 2524, entre Avenida España y Molina. 931-10-A

SEÑORES CHAUFFEURS: ANTES de contratar su boxe visite Garage Chile, 12 Febrero 30. Teléfono 2657. 749-7-A

MOTOCICLETA N. S. U. VENDO perfecto estado. Mapocho 2874. 524-A-8

BICICLETAS BUENAS MARCAS, para jóvenes, señoritas y niños, vendo constantemente. Avenida Brasil 15. 14-A

COCHE IMPORTADO DE DOS RUEdas véndese en Cochrane 638. Tratar: Nataniel 213. A-7

VENDO UN BREACK DOS RUEdas con o sin caballos. Blanco Encalada 2802. 13995-A-7

VIS-A-VIS, COCHE LIVIANO DOS, cuatro ruedas. Avenida Paz 265. A-7

COCHECITO DOS RUEDAS, APErado, vendo. Capitán Orella N.o 106. A-11

VENDO COCHE DOS RUEDAS CAsi nuevo, 6 asientos, tapicería cuero. Tratar San Diego 1681. 528-A-7

CARRETONES ARENEROS EN muy buenas condiciones vendo. Pastor Ovalle 520. 479-A-7

VENDO UNA CARRETELA CON resortes importados, con un caballo y arneses para dos. Tratar en Lord Cochrane 1070. 8-A

VENDO CARRETELA Y MEJORAS. Andes 3002. A-7.

CARRETELA FIRME, CON CABAllo, vendo o cambio por carbón espino de primera. San Francisco 386. 948-7-A

VENDO DOS CARRETONES, UNO de comercio, otro arenero, están casi nuevos. Herrera 1122. A-7

CARRETELA EN BUEN ESTADO necesito. Tratar: Santiago Medina, de 2 a 4. Tribunales de Justicia. 939-8-A

$ 1,000 VENDO CARRETELA SOlida, vinera, dos caballos, arneses. Avenida Silva 101. A-7.

ANIMALES

PERRITOS PERDIGUEROS MUY finos Setter, hijos de perros importados, se venden. San Diego 826. A-7

CABALLO TIRO SOLO VENDO EN $ 200, Avenida Santa Elena 1216. A-8

PAREJA YEGUAS ALAZANAS Hackeney, nuevas, mansas; americano y arneses, vendo. Nataniel 323. 757-8-A

LINDISIMOS PERRITOS JAPONEses, vendo. Baquedano 640.

VENDO CABALLO TROTON, MUY firme, apropiado tiburí, carretela; tira solo al lado; bueno para silla, muy manso. Nueva de Valdés 944. A-7

6 VACAS ESCOGIDAS PARA LEchería, vaquillas, terneros, caballos, véndense, conclusión negocio. Carros San Bernardo, paradero Lo Lillo, frente Chacra Mabille. 10-A

VENDO PAREJA CABALLOS COcheros. Lillo 337. A-7

VENDO TORITO HOLANDES. LIllo 337. A-7

VENDO PERRITOS LULU, POMErania. Dominica 184. A-11

TENEMOS ORDEN DE COMPRAR perros, gatos y aves finas de varias razas y buena procedencia. Establecimiento Veterinario, Luis Schmidt, Bandera 78. Teléfono 3649. 933-7-A

GATITA PERDIDA. MUY BUENA gratificación se dará en Vergara 637 a la persona que entregue o dé noticia de gatita de Angora color plomo claro, perdida el Jueves 31 en la mañana. 925-A-7

CHANCHITOS FINOS VENDO. INdependencia 1854. 9-A

20 VACAS PARIDAS BUENAS LEcheras, cría chica, vendo. Bascuñán 596. A-8

AVICULTURA Y CULTIVOS

UVA BLANCA GRANDE $ 2 ARROba, vendo. Mapocho 2981. 269-7-A

VENDO PAVOS REALES. MAPOcho 2524. A-7

VINOS POR MAYOR Y MENOR vendo, Avenida Santa Elena 1216. 733-A-8

VENDO TRESCIENTAS MIL CEbollas. Seminario 531. A-8

COMPRA-VENTA VARIAS

COMPRO TODA CLASE ROPA Y catres. San Diego 1306. 12150-A-12

TERNOS, SOBRETODOS, AMBOS, paletoes, pantalones, calzado, vende baratísimo. Ropería Moderna. San Diego 263. 7-A

ALMENDRAS DULCES, COMPRAmos cualquier cantidad. Avenida Matta 330. a-8

SACOS TODAS CLASES REALIZO. San Diego 1255. a-10

OCASION SE VENDE UTILES DE lavandería. San Francisco 720. A-7

VIOLINES, DE OCASION VENDENse dos buenos violines. Tratar: Santa Isabel 360, de preferencia 8 a 10 P. M. 1517 y 10

TARROS BENCINEROS, PLOMO viejo compramos cualquiera cantidad. Fontecilla 260. 469-7-A

JERSEY, CHOMPAS, TRAJES LAna, seda, vende mensualidades, precio de contado. San Ignacio 1551. Pasaje Toro 5. 309-12-A

SE VENDE ALMACEN DE ABArrotes poco capital. Tratar San Pablo 2763. A-7

TERNOS, PALETOES, PANTALOnes, ambos de ricos casimires, corte y colores de moda, vea lindo surtido y da facilidades de pago. Ropería La Casa Verde. Esmeralda 817. 6-A

VENDO CASI REGALADA UNA cocina económica en buen estado. Alonso Ovalle No. 751. 135-A-7

VENDO DE OCASION, EN UN LOte o por especie: una escopeta gatillo oculto con estuche, un morral, una cantimplora, una máquina hacer tiros, un traje cazador, un cinturón y doscientos tiros. Todos los útiles de caza de escopeta N.o 12 y en perfecto estado. Alonso Ovalle N.o 751. A-7

BRONCE 80, 1.00; TIPO 80 PAGO. 10 de Julio 99. A-9

VIDRIERA PARADA DE CENTRO, por transformación local, vendo barato. Casa Moletto. Catedral 2262. A-7.

OFREZCO MANTEQUILLA EN TIna del Lago Llanquihue, entrega inmediata. Dirigirse a Guillermo Picutti. Correo N.o 7. Casilla 7028. 9-A.

COMPRAMOS CONSTANTEMENTE toda clase ropa hombres, trajes, abrigos señoras. Dirigirse. San Pablo 2075. La Confianza. A-7.

$ 2.50 CIENTO TARJETAS VISItas. Calle La Bolsa 41. 8-A

ROPERIA MANUEL RODRIGUEZ, esquina San Pablo, ofrece baratísimo: ternos riquísimos casimires de todas medidas, corte correcto; sección especial, ropa casi sin uso. Ambos, paletoes, pantalones, sombreros. Calzado, todo desinfectado. 6-M

SIGUE NUESTRA GRAN REALIZAción de plumeros y útiles de aseo. El gran éxito obtenido en nuestras ventas es una prueba evidente de la buena calidad y bajo precio de nuestros productos, los que seguiremos vendiendo a precios verdaderamente bajos en nuestra Fábrica de Plumeros, Agustinas 1778 y en nuestra única sucursal, Delicias 1934. A-7

GRAN SURTIDO EN TODA CLASE de plumeros de plumas de avestruz y de fibra, raffia, para balcones, y murallas cedazos de crin, carretoncitos, aros para juguetes por mayor y menor. Teléfono 3955. A-7.

VENDO ARMARIO, MOSTRADOR, una balanza. Lingue 862. 7-A.

PISTOLA BROWNING, LEGITIMA, último modelo, nueva, perfecto estado, 15. Se vende: Lira 287. 7-A

SILLON DENTAL WHITE DE VIAje, deseo tomar en arriendo. Ofertas: Delicias 211. 7-A

PISTOLA BROWING, ULTIMO MOdelo, estado garantido, nuevo, calibre 765, se vende: Casilla 2152. 758-7-A

VENDO DE OCASION RICA ESCOpeta, 2 cañones, calibre 12. Exposición 170. 754-8-A

MOSTRADOR SEIS METROS LARgo, vendo. Avenida Matta 364. A-7

TERNOS, PANTALONES, AMBOS, paletoes, sombreros, zapatos de hombre y señora, usado pero bueno, vendo cualquier precio; facilidades de pago. Ropería Andrés Bello 601, esquina Recoleta. 817. 6-M

SIGUE NUESTRA GRAN REALIzación de plumeros y útiles de aseo. El gran éxito obtenido en nuestras ventas es una prueba evidente de la buena calidad y bajo precio de nuestros productos, los que seguiremos vendiendo a precios verdaderamente bajos en nuestra Fábrica de Plumeros, Agustinas 1778, y en nuestra única sucursal, Delicias 1934. Gran surtido en toda clase de plumeros de plumas de avestruz y de fibra, raffia para balcones y murallas, cedazos de crin, carretoncitos, aros para juguetes por mayor y menor. Teléfono 3955. 8-A

VENDO ARMARIO Y MOSTRADOR. Santa Rosa 1269. 7-A

COMPRO COBRE, BRONCE Y zinc, pago buenos precios. Tocornal 631. 440-9-A

ENCHUFES INTERRUPTORES 912 y 924, embutidos, de ocasión, vende Delicias 1439 o Prieto 1271. 944-9-A

SACOS CARBONEROS Y LEÑEROS, precios bajos vende: Chacabuco 28. 945-7-A

VENDO W. C. BUEN ESTADO. VIdrio 5 líneas por 14 1|2x110. Víctor Manuel 1186. A-7

ESTOPA 50 CTVS. KILO, VENDO Lira 242. A-7

VENDO DIARIOS USADOS. TRAtar: Manuel Miranda. Teatinos 86. 836-A-7

VENDO APARADOR, PUERTA Y ventana de abarrotes, usados. Huérfanos 2478. 847-A-7

PIEDRA POMEZ, ENTERA O MOlida se compra. Ofertas a Casilla No. 111-D, Santiago. 849-A-8

ROPERIA "LA VEGA", VENDE BArato para hacer clientela, ternos, ambos, pantalones, paletóes, zapatos de hombre y señora. Facilidades pago. Andrés Bello 694, esquina Gandarillas, frente la Vega Central. 6-M

SE VENDE COCINA ECONOMICA. Blas Cañas 458.

MOTOR ELECTRICO DE 7½ HP. Y carretón panadero vende Panadería Valparaíso. Cerro Bellavista, Poniente 181, Valparaíso. Casilla 3298.

GRAN OCASION: LEÑA DE PArras, 3 mil quintales, listo para entrega inmediata. Precio de ocasión. San Alfonso 544. A-10

COMPRO LINTERNA DE BICIcleta, buen estado. Monjitas 865. A-7

VENDO UNA PARTIDA 25 LATAS 18 1|2 kilos cada una, grasa carnicería de 1.a clase. Echaurren 104. A-9.

DE OCASION COMPRO CUCHILLO de máquina escoba. Independencia 777. 7-A

PELUQUEROS: NAVAJAS SOLINger arbolito, véndese. Merced 427. 9-A

COMPRO ESTUFA Y UTILES DE lavandería. Meiggs 38. A-7

VENDO DE OCASION 25 DAMAjuanas vacías. Grajales N.o 2575. A-7

REALIZO TALADRO, TORNO, Fierro, madera, ventilador, fraguas cilindro para planchas, cuchillo, pontón máquinas, dobladora para canal y calaminas, tornillos herreros mecánicos, fuelles, bigornia. Moneda 2454. A-7

COMPRO PUERTAS, BUEN ESTAdo, una, dos hojas. Delicias 3309. A-8

COMPRA-VENTA NEGOCIOS

VENDO BAR RESTAURANT. VERlo y tratar: Independencia N.o 299. A-8

VENDO CARNICERIA BIEN INStalada por no poder atenderla. Santa Rosa 1155. 495-A-8

PEQUEÑO NEGOCIO ABARROTES véndese por ausentarse. Chacabuco 96. A-10.

SE VENDE UN NEGOCIO DE frutas y verduras poco capital. Catedral 2742. 13708-A-8

SE VENDE FABRICA DE ESCOBAS con buena clientela y buen local, por no poderla atender. Carmen 938, de 1 a 2 P. M. 8-A.

VENDESE NEGOCIO DE OCASION, buena situación. San Pablo 2498. A-8

NEGOCITO ABARROTES, INSTAdo poco capital, vendo. Imposible atenderlo. Verlo y tratar: Avenida del Salvador N.o 5. 964-7-A

PUESTO LECHE ACREDITADO, media cuadra Alameda, véndese con instalación útiles. Tratar: carros San Bernardo, paradero Lo Lillo, frente Chacra Mabille. A-10

EN ESPLENDIDA SITUACION COmercial, vendo peluquería de cuatro sillones; cigarrería y lustrín; hay casa-habitación. Verla y tratar San Diego 723. 850-A-9

VENDO ACREDITADA LAVANDEría, anexo cigarrería San Diego 232. 9-A

AVISO IMPORTANTE: POR ENfermedad de su dueño vendo un almacén con instalación y poco capital, en calle Santa Isabel esquina Eucaliptus N.o 0299. A-13

VENDO UNO DE DOS RESTAUrants, segunda categoría. Billa importada. Cochrane 797. A-8.

VENDESE NEGOCIO MENESTRAS buena situación, poco capital. Independencia 1369. 8-A

EN MUY BAJO PRECIO VENDO almacén, posesión muy buena, ventas diarias $ 150. Franklin 1028. A-8

DIVERSOS

IMPRENTA ECHEVERRIA, SAN Diego 1148. Teléfono Inglés 23 (Matadero). Se ejecuta toda clase de trabajos comerciales a los más bajos precios. Agencia de "La Nación". Recibe avisos hasta las 9.30 P. M. En venta: "La Semana Cinematográfica". Ventas de libretas, cuadernos, por mayor y menor. Artículos de escritorio.

NO VENDA SUS ALHAJAS SIN consultar La Royal. Estado 273, pago su valor. 12021-25-A.

PINTORES, BARNIZADORES, ENceradores, visiten "La Bomba". San Diego 917. Almacén de pinturas. 9-Ab.

$ 148 TERNOS FINOS, OFRECE Cooperative. Sastrería. Agustinas 877. 16-A

COLCHONES REFACCION A DOmicilio. San Diego 9. A-12

SORPRESA.— RECIBIRA LA SORpresa gratis, mande su nombre y dirección a Semestrel y Jobelver, calle Juan Juarez 737, Buenos Aires. A-11

HABIENDO COMPRADO A DON Romualdo Moreno el negocio de menestras Lord Cochrane 549, no respondo por cuentas pasado 3 días de este aviso.— Francisco Val. A-7

CON FACILIDADES DE PAGO ENtrego ternos sobre medida. San Diego 1356. A-7

COMPAÑIA CARBONIFERA ESPEranza de Lebu, en liquidación.— Se cita a junta general de accionistas con el objeto de dar cuenta del estado de la liquidación y de ratificar el nombramiento de la junta liquidadora. La reunión tendrá lugar el Martes 12 del presente, a las 5 P. M., en Agustinas 1148, oficina 3. —La Junta Liquidadora. 12-A.

BUTTERMILCH, HAY CONSTANtemente fresca en Santo Domingo 979. A-7

SOCIEDAD ANONIMA RESTAUrant Santiago. — En conformidad con el artículo 12 de los Estatutos, convócase a junta general ordinaria de accionistas para el Lunes 11 de Abril a las 4 P. M., en el local de la Sociedad, Huérfanos 1024.— El Gerente. A-10

LINDISIMOS PERRITOS JAPONEses, vendo. Baquedano 640. A-7

CORNETAS Y KLAXON PARA CArretelas y autos, ofrece. Augusto O. Bohme, Huérfanos 710. A-7

SASTRERIA, SAN ANTONIO 130. Recibe hechuras, viraduras y transformaciones. Teléfono Inglés 461. A-9

PERMUTO OCUPACION ADUANA Talcahuano, renta $ 6.500. Santiago, Argomedo 370. 13732-A-10

IMPRENTA "EL PROGRESO" DE Ramón Zorrilla. Población San Eugenio, Avenida Central 2182. Atiende a su antigua clientela. Ordenes por Correo. 8-A

IMPRENTA "EL PROGRESO" DE Ramón Zorrilla. Imprime memorias para licenciados, mitad de su valor. Población San Eugenio, Avenida Central 2182. 8-A

LOZANO Y RUIZ, AVISAN AL COmercio que han comprado el negocio de abarrotes de los señores Francisco y Antonio Bouzo, ubicado en Santa Filomena 304 y no responden por cuentas que adeuden estos señores pasado tres días. 13715-A-8

EXTRANJERA ESTABLECIDA DEsea asociarse persona honorable, activa. Escriba: Máximo. Ciudad. 7-A

SE NECESITA SOCIO CON $ 15,000 para establecer lechería. Dirigirse: Chacra "Lo Espina", carros San Bernardo, paradero del Observatorio. 8-A

COMERCIANTES: PASTILLAS CAfé con leche, 1.60 kilo. Avenida Matta 364. A-7

ZAPATEROS: EN LA SUELERIA de Independencia 450, frente a Dávila, encontrarán materiales de primera calidad, a precios convenientes. Se cose calzado Black. A-9

BACALAO DE NORUEGA, VENDO 10 latas de 10 kilos, a $ 28. Alameda 3059. A-7

GRANDES TALLERES DE VIRAdos, zurcidos invisibles, transformaciones garantidos. Gálvez 108. A—10

ZURCIDOS INVISIBLES, ESPEcialidad virar trajes caballeros. Cóndor 1158. A-11

ELENA SANDOVAL. DESPIERTAte, vuelve en tí, nada temas, escribe. A-8

NECESITO CARRETELAS PARA el reparto. Casa Giordano. Calle Puente 686 al 692. 951-7-A

AL PUBLICO. — AVISAMOS A nuestra clientela que la única persona autorizada para cobrar las cuentas de la Fábrica de Licores de Petro A. Portales, es don Ramón Parraguez Salvatierra. — La Sucesión. 942-8-A

CARRETONES PARA SACAR EScombros se necesitan en calle Dieciocho N.o 485. 7-A

VER PARA DESENGAÑARSE: UNIca tintorería barata. San Diego 211. 982-A-7

TALLER DE ARADOS KLEIN.— A todos los comerciantes y particulares les pongo en conocimiento que el taller que poseía don Juan Rubio se encuentra ubicado en Bascuñán Guerrero N.o 2008, donde se les atenderá y hará todo lo concerniente al ramo.—Roberto Silva A. A-7.

DOCTORA ELVA DE TAGLE. — Trasladóse San Antonio 265. A-7.

SEÑOR EDUARDO SALAZAR VElázquez, ingeniero, necesítasele asuntos interesantísimos. Mapocho 4255. A-7

CERTIFICO QUE EN LA SASTREría Poblete, San Diego 1356, me sacó un terno en club rotativo, en la primera semana, o sea con $ 5.— Clemente Sanper. Cuevas 989. A-8

INSTRUCCION

"INSTITUTO SAN MARTIN".—SAN Martín 64.— Teléfono Inglés 213.— Sistema concéntrico. Humanidades, preparatorias y kindergarten. Recibe internos, medio-pupilos y externos. Idiomas extranjeros obligatorios desde las preparatorias. Profesores de Estado, conocidos por su competencia y seriedad como examinadores universitarios. Exámenes válidos se rinden en el establecimiento. Alumnos de preparatorias quedan preparados en poco tiempo. Kindergarten atendido por profesores titulados. Local higiénico con extensos patios y jardines. Matrícula abierta. Las clases principiaron el 15 de Marzo. 9-A

INSTITUTO MERCANTIL, ENSEñanza Comercial y de Humanidades. Fundado 1904. El primero en Chile en su género, según estadística oficial. Contabilidad Comercial (Industrial, Bancaria, Agrícola, Salitrera, Ferroviaria, Fiscal, Oro y Billetes, de Sociedades Mutuas, Colectivas, Comanditarias, Anónimas o Participación); Aritmética Comercial, Castellano, Redaccion Mercantil, Francés, Inglés (Alemán, Italiano, Latín o Griego); Taquigrafía, Escritura a Máquina; Legislación Civil, Comercial, Aduanera, Consular, Caligrafía, Geografía, Moral: enséñase por $ 35 y 20 mensuales, según curso, todos los ramos. Estado 239. Pensionado (ayúdase con clases individuales). Prospectos. A-7.

INSTITUTO MODERNO, COCHRAne 166. Kindergarten, preparatorias, humanidades. Profesores titulados. 7-A

"INSTITUTO MILITAR, NAVAL, preparatorio (Análogo al de la República Argentina). Profesores prestigiosos oficiales de Ejército y Marina de Chile. Es indispensable prepararse antes en este Instituto para ingresar a la Escuela Militar y Naval. Pupilos y externos. Pronto abrirá sus puertas indicando su ubicación.

LICEO CHILENO, PLAZA YUNGAY, para señoritas y niñitos, exámenes válidos, matrícula abierta. San Pablo.

LICEO AMERICANO PARA NIÑAS, Santa Rosa 446. Matrícula abierta, clases funcionan desde el 14 de Marzo. Kindergarten, preparatorias y curso completo de humanidades. Internado, medio-pupilaje y externado. Pídase prospecto. Casilla 2749. Teléfono Inglés 229. Matadero. — Laura Vargas R., directora. A-7

LICEO MUSICAL SANTA CECILIA, Arturo Prat 253. Pensionado para señoritas de provincia. Se enseña piano, canto, violín, teoría, armonía y composición. Habrá cursos especiales de Historia de la Música, italiano y danzas clásicas. Profesorado del Conservatorio; exámenes válidos en el Conservatorio. Matrícula abierta. 2857-Mayo-4

INTERNADO DEL "ENGLISH CAtholic School". Atención esmerada niñitos provincias. Profesorado inglés. Matrícula abierta. Valdivia 346. A-8

PENSIONADO INSTITUTO MERcantil, sirve apoderado ayuda clases individuales (Comercio, Humanidades), Estado 239. 769-11-A

PROFESORA MUY PRACTICA, preparatorias, humanidades, idiomas, ofrécese. García Reyes 90. A-9

ST. JOHN WOODD, PROFESOR de inglés y contabilidad, cursos colectivos, individuales y a domicilio. Consultas de 2 a 3. Lira 287. A-11

INGLES.—CURSOS PARA SEÑOras y señoritas. Clases colectivas y particulares. Profesora inglesa titulada, "English College", Pedregal 14. A-21

SE NECESITA KINDERGARTERIna titulada para Liceo Niñas, Iquique. Sueldo mínimo, trescientos pesos. Tratar: Dardignac 71, de 12 a 1 y de 6.30 a 8. 948-11-A

ESCUELA DE CHAUFFEURS "EL Cóndor".— El 1.o de Abril principiarán a funcionar las clases nocturnas para obreros y empleados. 1.er curso mecánica práctica de diversas marcas de autos, electricidad y manejo de Ford y auto de cambio. Los que deseen asistir a este curso deben inscribirse antes del 1.o de Abril.— La Dirección. San Martín 762. 8-A

"ESCUELA NACIONAL DE MASAjistas". (Establecimiento serio, acreditado, fundado el año 1914 con facultad del Supremo Gobierno). Preparación especial de profesionales en masajes medicinales y facial (belleza). Pedicuros y manicuras científicos. Otorgándose diplomas autorizados. Pidan gratis prospectos. Trabajo por turno. También lecciones a domicilio y por correspondencia. Director, Profesor Díaz Gascogne. Estado 363.

MUSICA.—PIANO, CURSOS ESPEciales para niñitos y niñitas, con vigilancia durante los estudios. Clases también para alumnos avanzados, a cargo de una distinguida profesora alemana. "English College", Pedregal 14. A-21

CURSO DE PIANO DIRIGIDO POR el profesor T. Meza Pávez. Plan del Conservatorio. Enseñanza esmerada. Honorarios módicos. Matrícula, San Diego 114. 7-A

CONTADOR PREPARO EN UN mes. Profesor Villarroel. Morandé 450. 13750-A-15

¿DESEA USTED ADQUIRIR PROfesión corta, honorable, lucrativa, fácil? Aprenda Masaje médico. Enseñanza completa, científica, bajo fiscalización médica. Otórgase diplomas válidos. Matrícula abierta. Pida prospectos Instituto Quinesiterapia. Delicias 773. Casilla 3041. A-7.

PROFESOR, ATIENDE ENSEÑANza particular. San Diego 103. 13351-A-10

HOTELES Y PENSIONES

$ 150 PENSION CON PIEZA PARA dos personas; $ 75 para estudiantes; $ 60 mesa; $ 50 a domicilio, Eleuterio Ramírez 1257. A-10

PIEZAS Y PENSION. CATEDRAL 2471. 277-12-A

CASA HONORABLE ARRIENDAN 2 piezas con pensión. Calle Carmen No. 201. A-7

ARRIENDASE HABITACIONES con pensión, para familias o matrimonio. Casa extranjera. Catedral 1289 (bajos) una cuadra Congreso. 13394-A-8

MATRIMONIOS, CABALLEROS encontrarán buena pieza, calle, asoleada y con pensión. San Francisco 155. 13481-A-7

CENTRALISIMO ARRIENDO PIEzas con pensión, caballeros, matrimonios, días, meses. Casa muy respetable. Rosas 1628. A-7

COMIDAS DE FAMILIA, $ 80 DE mesa. Santo Domingo 1150. A-12.

PENSION MADRILEÑA. PIEZAS con pensión. Rosas 1022. 7-A

SE DA PENSION EN CASA DE FAmilia de respeto. Cóndor 1359. A-9

LINDA PIEZA BALCON, AMOBLAda, arriéndase con pensión; casa alemana. Las Rosas 1130. A-8

A JOVENES ARRIENDO BONITA pieza con pensión. Se da pensión de mesa. Arturo Prat 226. A-31.

ARRIENDO PIEZA AMOBLADA con o sin pensión. Aconcagua 1156. A-8.

ARRIENDASE PIEZAS AMOBLAbladas sin pensión a caballeros extranjeros: Agustinas 1564. 734-A-7

CASA VIUDA HONORABLE Arriéndase pieza amoblada con o sin pensión, San Diego 242. 13705-A-8

SE ARRIENDA EN CASA DE FAmilia pieza con pensión a persona sola. Coquimbo 1138. 7-A

CENTRALISIMO, ARRIENDANSE piezas con pensión, caballeros, matrimonios, días, meses. Catedral 1257. 15-A

ARRIENDASE PIEZA CON O SIN pensión. Brasil 62. 771-8-A

MAGNIFICA PENSION, PIEZA CON o sin muebles. Maestranza 242. 7-A

JOVEN DELICADO SALUD NECEsita pieza con pensión en Avenida Irarrázaval. Dirigirse por escrito B. de P., Correo Central. 922-A-9

ARRIENDO BONITA PIEZA, MAtrimonio, con pensión. Precios módicos. Santo Domingo 1150. 917-A-8

MATRIMONIO, ELEGANTES DORmitorios, pensión completa $ 250 mensuales. Maestranza 543. 913-A-10

CASA ESPAÑOLA ARRIENDA PIEza grande con pensión. Prat 218. 13987-ETAO

CON PENSION PIEZA AMOBLADA matrimonio o dos jóvenes, balcón calle. A. Prat 579. 13980-A-9

PENSION EN CASA HONORABLE con o sin pieza amoblada o pensión sola, a matrimonio solo o a caballero, en Nataniel 41. A-9.

OFRECESE EXCELENTE COMIDA mesa, lindos dormitorios. Estado 51. A-9.

ARRIENDO PIEZAS CON, SIN PENsión, pensión mesa. García Reyes 54. 9-A

ARRIENDASE AMOBLADA BUENA pieza calle, pensión, matrimonio, caballeros. Carmen 126. 7-A

PIEZAS CON BUENA PENSION desde $ 100, también mesa. Delicias 2736. A-8

ARRIENDO PIEZA CON PENSION. Diez de Julio 1254. A-11

ARRIENDO UNA PIEZA CON O sin pensión. Maule 1032. A-8

BUSCAN OCUPACION

SE OFRECE CHAUFFEUR CASAdo, cocinera recomendada. Claras 270, corrales. 13383-A-8

SE OFRECE PERSONA PRACTICA con conocimientos completos en agricultura. Buenas recomendaciones, tanto de práctica como de honradez. Especialidad en cultivo de viñas. Dirigirse: A. B. M. Quinta Normal de Agricultura. (Puerta Agustinas). A-8

TECNICO EN TINTORERIA SE ofrece. D. D. D., casilla 1608. A-9

VITIVINICULTOR, ENOLOGO, químico, mucha práctica, ofrécese. N. Lama, casilla 1608. A-9

$ 10,000 FIANZA O DEPOSITO ofrece caballero joven para ocupación de responsabilidad. Paladín. Agustinas 1859. 12-A

PIANISTA OFRECESE. HUEMUL 1175. 8-A

ADMINISTRADOR PARA FUNDO ofrécese joven de 30 años, casado, muy competente y con excelentes recomendaciones. Prefiere participación utilidades. Casilla 3778. 751-7-A

FARMACEUTICA BASTANTE práctica, ofrécese regentar botica. San Isidro 1912. A-9

COCINERA MUY BUENA, PUERtas afuera se ofrece. Población Huemul. Waldo Silva 2261. 492-A-7

OFREZCOME COMO AMA, LECHE sana, para criar en mi domicilio.— Purísima 322.

TAQUIGRAFO MECANOGRAFO, Correcto conocimiento del Inglés. Antigua experiencia comercial. Se ofrece: razón: H. E., San Pablo N.o 1071. A-9

MUEBLISTA, CON CERTIFICADO de competencia y seriedad, hago trabajos particulares. Ismael Catalán. Eleuterio Ramírez 1265. 916-A-7

HACENDADOS: CABALLERO CON bastante práctica e ingeniero agrónomo, joven, ofrécense para administrar fundo grande. Dirección: "Agricultor". Casilla 3180. A-11

VIOLINISTA SE OFRECE TOCAR biógrafos, restaurants, bares. López 278. A-7.

SEÑORA DE RESPETO SE OFREse para cualquier trabajo u ocupación. Tratar con Francisca Merino de Goyeneche. Avenida Vicuña Mackenna 650. Casa 40. 13728-A-7

SEÑORITA EXTRANJERA INDEpendiente quiere ocupación como dama compañía dentro o fuera Santiago. Escribir Catalina Ramírez. Carmen 754. 761-8-A

TAQUIGRAFA, DACTILOGRAFA, en castellano e inglés, se ofrece, para trabajo oficina, como corresponsal. P. J., Casilla 344. 962-8-A

PIANISTA, BAR, OFRECESE — Franklin 1496. Casita 12. A-7

OFRECEN OCUPACION

CORTADOR CARNICERO COMPEtente, necesito. San Diego 1296. A-7

ZAPATEROS COMPETENTES PAra calzado black y estaquillado, necesito. Chiloé 1448. A-11.

OFICIALES ZAPATEROS, COSIDO, estaquillado, necesito. Castro 387. A-7

NIÑOS APRENDICES Y OFICIAles pintores necesitamos para nuestra fábrica. Fortuño. Patri. Fontecilla 260. 259-7-A

SE NECESITA UN MUCHACHO, SE prefiere que entienda reparto de leche. Ramírez 27. 483-A-7

ZAPATEROS COMPOSTUREROS, necesítase. Moneda 1716. A-6

NECESITO JARDINERO COMPEtente y que entienda en hortaliza y arboleda: inútil presentarse sin recomendación. Pago buen sueldo. Pedro Valdivia 1881. A-8

ESCALERO COMPETENTE NECEsito. Talleres San Vicente. Sección Carpintería. A-7

MUCHACHO DE 18 A 20 AÑOS, necesito para jardín. Buenos informes. Catedral 2395. A-8

SE NECESITAN TIRADORES DE cortes. Rosas 3225. A-9

NECESITO MAYORDOMO PARA carretones, y un maestro ruedero para carreta y carretón. Matías Ovalle 119. A-8

NECESITO ZAPATERO COMPOSturero; se prefiere que sepa todo el trabajo. Copiapó 1468. 7-A

NIÑO DE 15 AÑOS NECESITO. INdependencia 1147. 7-A

CORREDOR DE FIERRO Y SACAdor de punteras se necesita en Chacabuco 554. 775-7-A

EMPLEADO COMPETENTE PARA mostrador de zapatería necesito, Estado 23, inútil presentarse sin buenos certificados de competencia. 768-7-A

CARPINTEROS DE BANCOS Y barnizadores necesito. Avenida Irarrázaval 252. 750-7-A

HOJALATEROS, GASFITERS Y Oficiales necesito. Rosas 2061. 745-7-A

MOZO JOVEN, CON CAMA ADENtro, bien recomendado, necesito. San Martín 64. A-7

NECESITO JOVEN PRACTICO EN teneduría de libros. Casilla 3222. A-7

CARNICERIA: CORTADOR NECEsito. Castro 701. A-7.

EMPLEADO CON PRACTICA EN mostrador y recetario, Botica Boston. Bandera 801. A-7.

NECESITO ZAPATERO. SAMA 1213 7-A

HOJALATERO NECESITASE. CAMpo Marte 43. A-7

NECESITO ZAPATERO ESTAQUIllado. Delicias 3575. A-7

LLAMASE A CONCURSO PARA proveer el puesto de jefe del taller montaje de la Inspección de Fábricas y Maestranzas del Ejército. Sueldo $ 6.000.00 anuales y casa; antecedentes pueden consultarse en la Ayudantía de la Inspección de 7 a 12 de la mañana. 954-12-A

NECESITO PELUQUERO, MAPOcho N.o 988. 935-7-A

NECESITO AYUDANTE PARA BOtica con buenas referencias. Rosas 2002. 930-7-A

ZAPATEROS ESTAQUILLADO NEcesito. Dolores 753. A-7

SEGUNDO CORTADOR DE CARNE necesito. Bravo 672, Providencia. 837-A-8

MOZO NECESITO MUY COMPEtente en el comedor y arreglo piezas con recomendaciones honorables. Buen sueldo. Delicias 1158. 842-A-9

NIÑO PARA MOZO QUE SEPA ENcerar, con carnet o recomendación necesito; presentarse por la mañana. Claras 237. 846-A-9

NECESITO CORTADOR DE CARne competente, con buenos informes. Pago buen sueldo y doy buena casa para alojamiento (agua potable y luz eléctrica). Prefiero casado con poca familia. Presentarse: Avenida Macul N.o 140, Ñuñoa. 949—8—A

MOZO CON SERVICIO MILITAR necesítase. Ejército 670. Hora 5 a 7. 924-A-8

HOJALATERO, NECESITO TRABAjo trato. Agustinas 1230. 918-A-7

TORNERO MECANICO NECESITO. Rosas 2322. 315-A-9

NECESITO CUIDADORA DE NIÑOS que sepa costuras, Delicias 2568. A-7

NIÑO DE 12 A 15 AÑOS NECESITO para reparto en bicicleta. San Diego No. 429. 911-A-7

NECESITO UN REPARTIDOR. Arteranos 721. Carnicería. 13996-A-8

PELUQUERO NECESITO, SAN Diego N.o 120.

PELUQUERO NECESITO PARA SAbado y Domingo. San Diego N.o 120. 13991-A-7

OPERARIOS VESTONES, TALLER o fuera necesito. Trabajo permanente. San Diego 228. 13990-A-8

TALABARTERO PRECISO, BELLA Vista 479. Panadería. 13986-A-8

SE NECESITA UN MOZO QUE SEpa algo almacén. San Francisco 967. 13985-A-8

CHAROLERO Y ZAPATERO DE hombre, necesita Casa Muttel. Estado 111. 13984-A-7

NECESITO FUNDIDOR DE BRONces. Chacabuco 32. A-7.

DOBLADORES COMPETENTES NEcesita Imprenta Chile, Morandé 767. A-7.

MOZO NECESITO. SAN DIEGO 1397. Restaurant Bar. A-7.

NECESITO PELUQUERO PARA Sábado y Domingo. Prat 1104. A-7.

ARMADORES BLACK SEÑORA NEcesitamos. Cóndor 1054. A-7.

SACADOR DE PUNTERAS Y REcorredor de fierros, necesitamos.— Cóndor 1054. A-7.

CORTADORES DE CUERO COMPEtentes, necesitamos. Cóndor 1054. A-7.

NIÑO PARA MANDADOS NECESItamos, recomendación. Cóndor 1054. A-7.

NECESITO UN ARPISTA. Av. Inglaterra 1098. 9-A

CORTADOR DE FORROS, NECESIta Fábrica Calzado, Delicias 2701. A-7

NECESITO MAESTRO COMPETENte en todo trabajo de catres. Es inútil si no saben bien el trabajo y un hojalatero para hacer estanques automáticos. República 782. A-7

ENSACADOR COMPETENTE PARA máquina automática, necesítase. Molino Santiago, Dominica 129. A-8

MUCHACHO PARA SERVICIO DEpartamento caballero solo, puertas afuera. Sueldo: $ 40. Tratar, trayendo recomendaciones, en Galería Alessandri 24 (tercer piso). Casa 3. A-7

NECESITO MAESTRO HOJALATEro, gásfiter y oficial. San Diego 1735. A-7

OFRECESE MATRIMONIO SOLO para cualquiera ocupación; prefiero el campo. Correo 6.—N. C. 8-A

EMPLEADA COMPETENTE artículos eléctricos se necesita, presentarse Oficina Nicoreanu, Huérfanos 942. 497-A-7

SEÑORITA FARMACEUTICA NEcesito. Toesca 2567. A-7

SE NECESITA UNA BUENA POStícera. Ahumada 339. A-7

NIÑA PARA LA MANO CON BUEnas recomendaciones, se necesita. Echaurren 332. A-7

NECESITO OPERARIA COMPEtente para trajes niños. Doce de Febrero 45. Teléfono 492. A-7

NIÑERA COMPETENTE, CON REcomendaciones, necesito. Bulnes 420. A-7.

AMA PRIMERIZA OFRECESE PAra criar niño a media leche. Padura 749. A-8

EMPLEADA PARA CUIDAR NIños y otros quehaceres necesítase. Ahumada 149, prefiriendo del campo. A-7

BUENA SIRVIENTE SE NECESIta para poca familia extranjera, en Pasaje Arrate N.o 2, casa 115. A-7

NECESITO AYUDANTAS EN VEStones; sepan embolsillar. Manzano 258. A-7

NECESITO NIÑAS PARA LAS MEsas. Artesanos 761. A-7

NECESITO TEJEDORAS A MAquina. San Diego 283. 13712-A-8

SE NECESITA UNA JOVEN PARA el aseo de las piezas. Hotel Chile. Manuel Montt 2850. 13710-A-8

MAESTRA PARA EL APARADO, competente y con recomendaciones necesita la Fábrica de Calzado: Chacabuco 554. 774-7-A

COSTURERA TRAJE SASTRE SEñora, necesito San Francisco 631. 13707-A-7

SIRVIENTA FORMAY Y ASEADA para cuidar guaguas, urgente. Avenida España 409. Hora: de 3 a 7 P. M. 7-A

APARADORAS SE NECESITAN. Fábrica de Calzado, Arturo Prat 959. 8-A

NECESITASE LAVANDERA POR día; buenas referencias. Catedral 1249. 7-A

NECESITO AMA LECHE. SAN DIEgo 1815. 8-A

EMPLEADA DECENTE PARA PIEzas, con buenas recomendaciones para matrimonio sólo, buen sueldo, se necesita en Catedral 2425. A-7

NIÑA PARA CUIDAR GUAGUA SE necesita. San Isidro 232. 13708-A-8

CIGARRERAS NECESITO. MAPOcho 4565. 7-A

NECESITO CAMISERA, LAVANdera camisas. Lavandería Higiénica, Independencia 317. A-7

BUENAS APARADORAS CON muestras se necesitan. Libertad 664. Plaza Yungay. A-8

SE NECESITAN BUENAS LAVANderas. García Reyes 20. A-7

NIÑERA NECESITO, CUETO 741. 950-8-A

COSTURERAS QUE SEPAN BIEN trabajar en pieles finas necesito. Pasaje Matte 59. 943-7-A

NIÑA PARA LAS PIEZAS, ENTENdida en costura, con buenas recomendaciones se necesita en Santo Domingo 1565. 960-9-A

NECESITO EMPLEADA COMEDOR, Exijo recomendación. Teatinos 82. 966-8-A

COSTURERA NECESITA TAPICEría García Reyes 37. 957-7-A

NECESITO NIÑAS Y JOVENES, asegurándoles $ 18 diarios, 1 1|2 a 6, Alameda 281. 947-7-A

PROFESORA DE COSTURAS SE busca para enseñar un grupo de señoritas alemanas. Presentarse: Huérfanos 2423, de 2 a 6 P. M. A-7

EMPLEADA PARA COCINA GAS, sueldo $ 40, necesítase. Echaurren 279. A-8

COSTURERAS PANTALONERAS se necesita para ropa hecha. Arturo Prat 1416. A-10

NIÑA NECESITO ATENDER MEsas noche, casa cena. San Diego 1623. Pensión París. A-7

APARADORAS NECESITAMOS PAra paño y lona. Rosas 3225. A-9

NIÑA PARA COCINA NECESITO. Claras 237. 845-A-9

COSTURERAS ABRIGO SEÑORAS necesito. Cóndor 733. 910-A-9

EMPLEADA PARA LA COCINA SE necesita en Avenida Manuel Montt No. 654. 909-A-7

NIÑA SEPA ALGO COCINA. VERgara 677. 989-A-8

SIRVIENTAS COMEDOR Y PIEZAS necesítanse, exígense recomendaciones, buen sueldo. Compañía 2876, C. de 2 a 4 P. M. 13998-A-9

NIÑA PARA LA COCINA NECESItase, Puente 558. 13992-A-7

NECESITO EMPLEADA COMPEtente en ramo de dulcería, buenas recomendaciones. Estado 217. A-7

NIÑA COMPETENTE PARA COMEdor, con recomendaciones, se necesita en Vicuña Mackenna 344. A-7

SE NECESITA EMPLEADA PARA la cocina. Riquelme 755. A-12

NIÑERA ACTIVA, NECESITASE. Recomendaciones. Sueldo: $ 60. Catedral 1290. A-7

NIÑAS NECESITO PARA CHANchería, sepan bien pesar. Franklin 1028, de 3 a 4. A-8.

COSTURERAS PARA TODA CLAse de trabajos necesita Fábrica de Ropa, San Francisco 264. A-21

TODA CLASE SERVIDUMBRE ofrece recomendadas La Rápida, concurridísima oficina empleos. Gálvez 106. A-7

SIRVIENTA CON RECOMENDAciones, para casa de poca familia, necesito. Esperanza 70-C, casa 6. A-7

NECESITO BUENAS AYUDANTAS vestoneras. Eyzaguirre 1123. A-7

NECESITO SIRVIENTA PARA TOdo servicio. Calle Exequiel Fernández esquina San Gregorio 99, Ñuñoa. A-9

NIÑAS APRENDIZAS PARA FAbrica, con toda ración chanchería, necesito. Franklin 1028. A-7

COCINERA BUENA, JOVEN, REcomendada necesito buen sueldo. Bascuñán G., 1805. a-9

COCINERA NECESITO Y EMpleada para cuidar niño. Independencia 995. A-7

COCINERA JOVEN NECESITASE. Dardignac 179. 7-A.

COCINERA, NECESITO MANUEL Montt 2852. A-7

COCINERA SOLA Y NIÑA DE mano con buenos informes se necesita en Vicuña Mackenna 106, altos. De 1 a 4 P. M. A-7

COCINERA REGULAR EDAD Y competente, se necesita. Compañía N.o 2065, de 1 1|2 a 3 tarde. A-8.

COCINERA NECESITO. BANCAgua 240. A-8

COCINERA Y NIÑA DE MANO NEcesito. Delicias 2326, entre República España. A-7

COCINERA Y NIÑA DE MANO para tres personas, necesito. Carreras 224. A-7

COCINERA RECOMENDADA, NEcesito. Tratar: Andes 2631. A-8

COCINERA Y SIRVIENTA DE MAno, con recomendaciones, se necesitan. San Francisco 784. A-9.

COCINERA HONRADA Y FORMAL urgente. Avenida España 409. 7-A

COCINERA QUE SEPA BIEN SU oficio con buena recomendación, buen sueldo se necesita en Catedral 2425, matrimonio sólo. 767-7-A

COCINERA NECESITASE, SANTO Domingo 3815, (una cuadra pasado Lourdes). 770-7-A

COCINERA CON CAMA ADENTRO, se necesita. República 330. 763-7-A

COCINERA SEPA BIEN SU OFIcio, se necesita. Arturo Prat 1398. A-7.

COCINERA NECESITASE. AMUNAtegui 58. 7-A

COCINERA Y EMPLEADA NECESIto para cuidar niños. Matucana 34. A-7

COCINERA PARA DOS PERSONAS, sueldo hasta 60 pesos, necesito. Bandera 289. 961-7-A

COCINERA NECESITO, AVENIDA Seminario N.o 25. 963-7-A

COCINERA NECESITO CON REcomendación. Arturo Prat 618. 936-7-A

COCINERA CON NIÑITO, HOMBRE de 5 a 7 años, necesita, San Pablo 1238. 921-7-A

COCINERA CON INFORME SE NEcesita. Rosas 1386. 927-8-A

COCINERA JOVEN NECESITO. MAtucana 776. A-8

COCINERA NECESITO. LIRA 265. 835-A-8

COCINERA RECOMENDADA NEcesito. Huérfanos 618. 839-A-8

COCINERA REGULAR EDAD NEcesítase. San Isidro 81. 840-A-8

COCINERA PARA SUPLIR NECESItase, en Huérfanos 1372. 940-7-A

COCINERA NECESITO, REGULAR edad. Almirante Barroso 325. 902-A-8

COCINERA O AYUDANTA COMPEtente necesito. Delicias 211, altos. 914-A-8

COCINERA NECESITO, BUENAS recomendaciones. Angamos 227. A-13

COCINERA RECOMENDADA, NEcesito. Tratar: Andes 2631, de 9 a 11. A-9

COCINERA Y NIÑERA, NECESITO, Recoleta 823. A-8.

COCINERA Y NIÑERA NECESITO. Franklin 1028. A-8.

LIBROS Y ESTAMPILLAS

NOVELAS, DICCIONARIOS, POEsías, manuales industriales, medicina Kuhne, compro. San Diego 105. 11896-A-9

APURARSE, QUEDAN POCOS días. Formularios, Ley de tabacos y cigarrillos hay en Cochrane 841. A-7

MATERIAL DE CONSTRUCCION

SE VENDEN TEJAS. SAN MARTIN 945. 263-7-A

COMPRO FIERRO GALVANIZADO para techos de 9 y 10 piés, primer uso. Mackenna 1210. 8-A.

VENDO MUY BARATO BOLONES, adoquines de 1.a y puertas usadas, 21 de Mayo 657. 937-8-A

SE VENDEN PUERTAS BARATAS de ocasión. Diez de Julio 370. 631-A-7

PUERTA UN CUERPO, 2.50 x 85, véndese. Maestranza 849-A. 833-A-7

280 METROS VIA DE LINEA Decauville, trocha de 0.40, con 3 desvíos y 3 carros de volcar; vendo en perfecto estado. Tratar. Bandera 154, Oficina 9. Leslie. 13979-A-7

MAQUINARIAS

MAQUINAS ESCRIBIR Y CALCUlar, rápido, barato, compongo. Bandera 191. 248-A-8

REGISTRADORA "NATIONAL" regálase $ 400. Concepción 1043. A-7

ARADOS, EL MAYOR SURTIDO en plaza, ofrece Huérfanos 2448. A-7

MAQUINA ESCRIBIR UNDERwood u otra, compro. Casilla 3511. A-7

VENDO UNA MAQUINA APARAdora en buen estado. Tratar en Siglo XX 140. 8-A

DENTISTAS: VENDO RICA MAquina dental White, nueva. Santo Domingo 985. A-8

MAQUINA CALADORA SE COMpra de ocasión. Pasaje Matte No. 59 841-A-7

MOTOR ELECTRICO 1 H. P., BUEN estado, cómprase ocasión. Oferta: Agustinas 1441. A-7

MUEBLES

REALIZO MUEBLES DORMITORIO Maestranza 269. 629-A-7

PIANO ALEMAN CLAVIJERO DE bronce, vendo gran ocasión. Estado 357. 7-A

BARATISIMO VENDESE MESA corredera, dos mesas, baño zinc, bancos jardín, sofá, catre, sommiers. Verlos 11 a 3. Carrión 1798. 7-A

COMPRO JUEGO DE DORMITOrio. Ofertas: M. A., casilla 651. A-7

MENAJE DE CASA. — COMPRO únicamente menajes completos de casa. Pago los mejores precios. V. E. C., Casilla 505. 13721-A-9

VENDO DE OCASION PIANO DE estudio en perfecto estado. San Diego 132. 765-7-A

VENDO RICO PIANO MAQUINAria metálica $ 1.000; amoblado salón $ 180; espejo grande $ 70; alfombrado centro $ 60; escritorio $ 60; estante libros $ 70; amoblado cuero $ 160; ropero espejo $ 100; peinador $ 50; catre bronce $ 80; fierro $ 85; sillas comedor $ 50; infinidad ricos muebles. Santo Domingo 2222. 956-7-A

MENAJE DE CASA COMPRO COMpleto o piezas sueltas; piano, salón, comedor, dormitorio; pago muy buenos precios, al contado. Casilla N.o 3056. 956-7-A

MUEBLES DE MIMBRE VENDO. Lira 342. A-7

PIANO ALEMAN Y JUEGO MUEbles escritorio vendo. Castro 106. A-7

VENDESE MENAJE DE CASA, muebles antiguos y modernos, lámparas, muchos útiles en fierro y bronce. Una galería de madera de pino y puerta de calle. Verla de 1 a 5. Huérfanos No. 1905. 843-A-9

MUEBLES SE VENDEN POR CAMbio de residencia: Juego comedor, cocina gas, lámparas eléctricas, juego dormitorio, etc. Tratar de 2 a 5 P. M., Lira 176.

VENDO OCASION DORMITORIO estilo inglés, catres bronce, alfombras, cortinajes, roperos, peinadores, cómodas, veladores, estantes libro, escritorios, cunas, San Diego 106.

VENDO BARATISIMO JUEGO COmedor, sillas respaldo alto, piano estudio, amoblado salón, espejos, mesa corredera, colchones, cocina económica, San Diego 106. 958-7-A

SILLAS COMEDOR INGLESAS DESde $ 120, americanas $ 240, amoblados todo estilo, 30 por ciento de rebaja. Fabricantes Arias Ramírez, Carmen 219. 911-A-9

AMOBLADO SALON LUIS XV, FELpa verde bordado, costó 1,000, regalo en $ 500. Santo Domingo 1721.

AMOBLADO SEDA, $ 250; FELPA, $ 120; yuto, $ 70; alfombrado grande, $ 60; central, $ 40; chicos, $ 25; espejo grande, $ 40; escritorio ministro, $ 60; amoblado cuero, $ 150; estante libros, $ 40; amoblado dormitorio, estilo inglés, $ 380; roperos, $ 60; cómodas, $ 40; catre bronce, $ 120; fierro bronce, $ 40; colchones lana, $ 60; aparador, $ 60; mesa correderas, $ 90; cocina, $ 60; baño, $ 30. Morandé 820. A-7

AMOBLADO MEDALLONES, TApiz flamante, quince piezas. $ 220; alfombrado central, $ 60; otros, 40; amoblado mimbre, 80; escritorio con estante, 150; roperos, 60; dos cómodas mármol, 80; aparador, 80; mesa centro mármol, 40. Salas 222. A-7

VENDESE AMOBLADO COMEDOR muy buen estado, Cueto 650. A-7.

VENDO APARADOR TRINCHES comedor, sillas, catre, sofá. Avenida Matta 947. A-7.

VENDESE BARATO CATRE, APArador, máquina de pie y media docena de sillas Viena. 7-A

SILLAS COMEDOR, DIEZ CLASES diferentes realízanse cuenta fabricante. Matucana 654. A-7

RICO PIANO ALEMAN LINDASvoces, vendo flamante $ 1.000. Sotomayor 45. A-7

COMPRO BUEN PIANO ESTUDIO. Precio, dirección y hora, a Casilla 4702. A-8

MEDICINA

COLIRIO SAN LORENZO. REMEdio infalible contra afecciones a la vista. Recomendación especial del Presidente de la República. Pídalo en toda Botica.

KEFIR BOTAM CURA ENERGICAmente catarros intestinales. Se vende. Bandera 78, oficina 10. 8-A

$ 30. APARATOS FRADOS PARA corregir narices defectuosas sin operación quirúrgica. Casilla 2245. A-7

GONORREAS, SIFILIS, IMPOTENcia, aunque crónica, en ambos sexos a pobre o rico garantizo curación radical, rápido procedimiento científico poderoso; facilidades de pago; consulta gratis: Jueves, Viernes y Sábado, de 8 A. M. a 8 P. M., Santo Domingo 849. 929-7-A

CASPA, CAIDA PELO, CALVICIE, seborrea, cúranse infaliblemente con específico "Peloforma". Farmacia Unión Central. Bandera 10. A-9

PILDORAS INGLESAS WATSON, purgantes y depurador, $ 1 caja. Daube, boticas. A-16

OPORTUNIDADES PARA FAMILIAS

GRAN TALLER DE MODAS PARA señoras, señoritas y niños, en todos los ramos de la moda. Doce de Febrero 45. Teléfono 492. A-7

SOMBREROS, ABRIGOS Y TRAJES importados, encontrará en Avenida Portales 2957. 756-8-A

INSTITUTO INDUSTRIAL FEMEnino. Delicias 1869. Se hace toda clase de arreglos en sombreros, trajes, tejidos, etc. 844-A-7

OBJETOS PERDIDOS

GRATIFICACION. — SE OFRECE una muy buena a la persona que entregue un reloj pulsera con ocho brillantes perdido anoche. Agustinas 1308. A-7.

PAQUETE CON ROPA. UNIFORME de gimnasia olvidado ayer temprano en carro Catedral, se ruega devolverlo a Compañía 2876-K. 899-A-7

PROFESIONES E INDUSTRIAS

ZURCIDOS INVISIBLES, NOTABLE zurcidor japonés. Especialista único. Especialidad en viraduras, composturas, transformaciones. Son perfectas. San Diego 228. Teléfono inglés 5046. M-2

PROFESORA MUY PRACTICA EN preparatorias, humanidades, idiomas, ofrécese García Reyes 90. A-8

MANIQUIES ORTEGA. SALIERON nuevos modelos. Rosas 1869. 538-A-19

VETERINARIO SCHMIDT. ESPEcialista enfermedades perros, gatos finos. Consultas $ 3, a 6. Bandera 77. Teléfono 3649. 7-A

ENCERADOS RAPIDOS EJECUTAN las Fábricas Unidas de Cera. Teatinos 94. 7-A

PARTICULARES: PARQUETS LINgue con guarda nogal desde $ 15 doy colocado. Pida muestras: Gay 1748, Casa 15. 934-8-A

BARNIZADOR COMPETENTE HACE trabajos a domicilio. Ordenes: San Diego 19. 923-A-8

PROPUESTAS

DIRECCION GENERAL DE OBRAS Públicas. — Pídense propuestas públicas para la construcción de una escuela con capacidad para 320 alumnos en Yumbel, departamento de Rere, las que se abrirán el 11 de Abril próximo, a las 3 P. M. en la Inspección de Arquitectura, donde pueden consultarse los antecedentes como igualmente en la Intendencia de Concepción y Gobernación de Rere. — Santiago, 21 de Marzo de 1921. — El Secretario General. 12-A

DIRECCION DE OBRAS PUBLICAS —Pídense nuevamente propuestas públicas para ejecutar los trabajos de terminación de la Escuela rural de Peralillo, departamento de Santiago, las que se abrirán el 11 de Abril próximo, a las 3 P. M. en la Inspección de Arquitectura, donde pueden consultarse los antecedentes —Santiago, Marzo 29 de 1921.—El secretario general. A-8

DIRECCION GENERAL DE OBRAS Públicas. — Pídense propuestas públicas para la construcción del camino de Serena a Coquimbo por el costado Oriente de la línea férrea, las que se abrirán el 22 de Abril próximo a las 2 P. M. en la Inspección General de Puentes y Caminos. Bases y antecedentes pueden consultarse en la Inspección citada y en la Intendencia de Coquimbo.—Santiago, 23 de Marzo de 1921. — El Secretario General. 17-..

DIRECCION GENERAL DE OBRAS Públicas. — Pídense propuestas públicas para ejecutar los trabajos de construcción del edificio destinado a varias oficinas públicas en Antofagasta, las que se abrirán el 20 de Abril próximo, a las 3 P. M., en la Inspección de Arquitectura, donde pueden consultarse los antecedentes como igualmente en la Intendencia de Antofagasta. — Santiago, 21 de Marzo de 1921. — El Secretario General. 12-A

DIRECCION DE OBRAS PUBLICAS. —Pídense propuestas públicas para ejecutar los trabajos de terminación de la Escuela rural de San Ramón, departamento de Parral, las que se abrirán el Lunes 18 del presente mes, a las 3 P. M., en la Inspección de Arquitectura, donde pueden consultarse los antecedentes. —Santiago, 4 de Abril de 1921.—El Secretario General. A-15

DIRECCION GENERAL DE OBRAS Públicas. — Pídense propuestas públicas para ejecutar los trabajos de construcción del edificio destinado a varias oficinas públicas en Antofagasta, las que se abrirán el 20 de Abril próximo, a las 3 P. M., en la Inspección de Arquitectura, donde pueden consultarse los antecedentes como igualmente en la Intendencia de Antofagasta. — Santiago, 21 de Marzo de 1921. — El Secretario General. 12-A

DIRECCION DE OBRAS PUBLICAS —Se hace presente a los interesados en presentar propuestas para los trabajos de construcción del edificio destinado a varias oficinas públicas en Antofagasta, que la apertura de dichas propuestas tendrá lugar en la sala de despacho del señor Director General de Obras Públicas el 20 de Abril próximo, a las 3 P. M.— Santiago, 29 de Marzo de 1921.—El Secretario General. A-18

PRESTAMOS DE DINERO

SOCIO CON 60.000 PESOS EFECTIvos necesita Gran Empresa Industrial, establecida, garantía absoluta capital. Referencias, Comerciales, Bancarias 1.a clase, mayores detalles: Moneda 1061. Departamento 14.

$ 60.000, $ 30.000: SOCIOS CAPITAlistas para industrias establecidas, garantizando capital hipoteca, necesita: Moneda 1061. Departamento 14. 959-7-A

DINERO 12 o|o EN PRIMERAS O segundas hipotecas, desde $ 2,000. Tramitación rápida. Compañía 1284. Oficina 19. A-8

REMATES

REMATE. — POR RESOLUCION del señor Juez Letrado del cuarto Juzgado, don Fernando Santa María, se ordenó sacar a remate el sitio ubicado en la calle de Vásquez de esta ciudad, perteneciente a los menores Messina Gitz Kart, el 7 de Abril corriente, a las 3 P. M., por el mínimum de tres mil pesos. Bases y antecedentes: secretaría del cuarto Juzgado. Expediente Kaune Avaria y otros, autorización para enajenar. A-7

PROPIEDADES

VENDO CASA QUINTA, EDISON 4883. Tratar: San Pablo 4771. A-10

VENDO BARATO FACILIDADES de pago, terreno espléndida situación en Viña del Mar, casilla 1069. Valparaíso. A-7

EN 38,000 PESOS VENDO QUINTA de 4,000 metros en Avenida Macul 1340. Está bien plantada y tiene una pequeña casa. Tratar: Independencia 995. A-7

$ 8,000 VENDO DE OCASION ESpléndida casa Libertad 1311. Tratar: Sotomayor 1228. A-7

VENDO CASA DE RENTA, CON frente a dos calles. Echaurren 270. A-7

HASTA 18,000 PESOS COMPRO casita con sitio. Pormenores: casilla 143. A-7

TIERRAS DE RULO O DE SECAno, en la zona de San Fernando, compro. Casilla 1609. 13711-A-7

$ 11,000 VENDO CASA SAN ISIDRO pasado Avenida Matta, siete piezas, dos patios, etc. Tratar: Agustinas 1859. 8-A

VENDO QUINTA EN CHENA CON casa y riego. Paradero Lo Martínez. Tratar Santa Isabel 318. De 12 a 5. 965-9-A

CASAS EN VENTA: UNION AMEricana $ 23,000. Rosario $ 20,000. Juárez $ 15,000. Lira $ 8,000. Washington $ 10,000. Juarez $ 30,000. Andes $ 19,000. Echeverría $ 18,000. San Bernardo, Avenida Brasil, 15,000 pesos. Moya y Behm. Compañía 1264. A-8

VENDO CASA ANTIGUA APROpiada industria o construcción. Verla, tratar Lillo 387. A-7

VENDO QUINTITA MACUL, FAcilidad pago. Santa Isabel 380. A-8

CORRAL CON CATORCE CABAllerizas vendo en Hipódromo Chile No. 1283. Tratar precio Compañía No. 3051. 838-A-8

SE VENDE O PERMUTA EN CAlle Carmen pasado Matta, cinco cuadras terrenos apropiados para edificar propiedades de renta. Tratar Bandera 682, oficina 7. 851-A-7

GRAN CHALET AVENIDA IRArrázaval esquina Holanda de tres pisos y subterráneo, todo confort, luz eléctrica, árboles frutales y bonito parque, cocheras, garage, veinte departamentos, se vende. Bandera 682 oficina 7. 853-A-7

GRAN PROPIEDAD EN CALLE Carmen pasado Diez de Julio: chalet, casa-habitaciones con fondo de dos cuadras apropiado para edificar grandes citees y propiedades de renta, se vende. Tratar Bandera 682, oficina 7. 855-7-A

FUNDO DE 100 A 200 CUADRAS regadas, aunque algo abandonado, entre Chillán y Santiago o ramales, cerca estación, compro. Ofertas Casilla 2903. 912-A-7

VENDO LINDA CASITA EN CALLE Santa Isabel 0212. Tiene jardín a la calle, dos patios y huerto. Recientemente construída. Precio $ 27,000. A-9

JUDICIALES

APERTURA SUCESION. A... compromisario, abogado d... vo Cano Peel, Huérfanos ... abierta la sucesión de don ... tista Miranda.

QUIEBRA JULIO MOREN... escrito del síndico en que ... fije día y hora para que ... la primera junta general ... dores, se ha proveído ... Juez del 1.er Juzgado Ci... tiago, 21 de Marzo de 19... se pide y se señala el 14 ... próximo, a las tres y media ... Háganse las publicaciones ... —El secretario.

EXTRACTO.—CERTIFICO ... escritura otorgada con ... ante mí, José Vicente ... rio Público de este departa... señores Daniel Rencoret, ... don Agustín Pepay, ... ambos de este domicilio, ... to y liquidado la sociedad ... que había sido formada ... tura de once de Junio de ... cientos quince, ante el no... Cousiño, bajo la razón soc... pay y Compañía". El señor ... hace cargo del activo y ... la sociedad y se obliga a ... señor Rencoret su haber ... diente.—Santiago, Marzo ... mil novecientos veintiuno.

INVENTARIO. — POR ... del juez compromisario, ... Gustavo Cano Peel, el 18 de ... te, a las 3 de la tarde, en ... secretaría del tercer juzg... procederé a hacer el inve... lemne de los bienes dejados ... Juan Bautista Miranda.— ... mán, actuario.

QUIEBRA FRANCISCO M... Arce.— En solicitud del ... diendo se le autorice ... las existencias que el ... en Valparaíso, con citación ... y de los acreedores, ... "Santiago, 4 de Abril de ... mo se pide".—El secretario.

QUIEBRA ECHEVERRÍA ... to. — Por resolución del ... 1.o del presente se ha ma... por aprobada la cuenta ... sentada por el síndico, ... jeta dentro de quinto día.

QUIEBRA ANGEL BONFA... —En la junta de acreedores ... da el 31 del mes pasado, ... ñor juez que conoce de ... se nombró síndico de ella ... turo Gardewey V. Se hace ... blicación para los fines ... El Secretario.

NOTIFICACION JUDICIAL ... petición de doña Marta ... Eyquen, sin profesión, ... en Avenida Matta N.o 2... denado, por el señor juez ... 2.o juzgado civil de esta ... Ramón Fernández B., ... go, por medio de avisos ... en el "Diario Oficial", ... y "Las Ultimas Noticias", ... fael Jarpa, para que en el ... requerimiento pague a ... Biaut v. de E., la suma ... ochocientos cincuenta y ... intereses y costas, que le ... gún escritura pública ... paña a la ejecución. Se ... al requerido que tiene ... para deducir excepciones ... que está ordenado en autos ... fijar domicilio para los ... juicio en el término de ... dentro del radio urbano ... bajo juramento de practic... das las notificaciones ... do incluso de aquellas ... fiere el artículo 51 del C...

BOMBAS

1.a COMPAÑIA DE BOM... Santiago.—Deber y Constancia ... a la Compañía a ejercicio ... Jueves 7, a las 9.45 P. ... forme de trabajo. Punto de ... el cuartel.—El ayudante.

2.a Cía. DE BOMBEROS ... ralda". — Cito a la compañía ... demia práctica, para el Jueves ... presente, a las 9 3|4 P. M.— ... niente 1.o

4éme. COMPAGNIE DE P... "Pompe France".—Réunion ... pour Vendredi 8 courant à ... 30 du soir.— Le Secrétaire.

4éme. COMPAGNIE DE P... "Pompe France".—Réunion ... seil d'Administration pour ... 8 courant a 10 heures du ... Secrétaire.

6.a COMPAÑIA DE BOM... Cítase a la Compañía a ... ejercicio para los días Ju... Viernes 8 del presente, a ... P. M. Uniforme de tr... Ayudante.

7.éme. COMPAGNIE SAPEUR... pier. — Academie et exercice ... Jeuradi 7 courant a 9 ... Tenue de travail. Reunion ... tier. — L' Adjudant.

8.a Cía. DE BOMBEROS "L... es Fuerza".—Cito a la Compañía ... academia y ejercicio para ... ves 7 del presente, hora ... de la noche, uniforme de ... El Ayudante.

11.a COMPAGNIA DI POMPIERI ... Pompa Italia.—Chiamo alla ... gallo ed invito alla seduta ... ad accademia di gallo, per ... 8 del corrente alle ore ... nione in quartiere. Uniforme ... voro.—Il 1.o Tenente.

12.a COMPAÑIA DE BOM... Chile Excelsior.— Cito a la ... ñía a academia y ejercicio ... Viernes 8 del actual a las ... M. Uniforme de trabajo.— ... lante.

(23) FOLLETIN — Por Pierre Benoit

Kœnigsmark

O "EL MISTERIO DE LA CORTE DE LAUTENBURG"

(Traducido especialmente para "La Nación", de la 92.a edición francesa)

—¡También ella es muy hermosa! murmuré sin saber lo que decía.

Mi interlocutora me miró sonriendo.

La señorita Melusina de Gaffenfried estaba vestida en seda marfil recubierta con una túnica de tul bordada con perlas irisadas. Nada de joyas, únicamente en su cuello mate, un collar de perlas rosadas.

Sonreía siempre, en una especie de languidez de todo su sér, perezoso y perfumado.

—¿No es verdad?, murmuré solamente.

Y con súbita ironía:

—¿Habéis venido a pensar en ella en medio de estas flores? Se lo diré en seguida.

—Señorita, os ruego...

—¡No, no! Yo quiero que la conozcáis, que vengáis a vernos. Nos fastidiamos, ¿sabéis? Nadie más que el pequeño Hagen; no es muy gracioso a veces.

—Le ama, ¿no es verdad? dije acercándomele.

Melusina estalló de risa.

—Es demasiado fastidioso para eso.

—¿Y ella?

—Señor Vignerte, dijo Melusina, riendo más fuerte, pasáis de un extremo al otro, del mayor eclipse a la mayor indiscreción. ¿Sabéis que en todo caso no sois lo suficiente galante conmigo con vuestras preguntas?

Ella se inclinó. Sentí junto a mí su hermosa garganta; sus cabellos negros rozaron mi mejilla.

—¿No es cierto, me dijo, que me encontrásteis mucho más bella esta mañana, antes de verla?

Me había tomado el brazo y casi imperiosamente me agregó:

—¡Pues bien! ¡Miradla ahora!

En medio de un ruido de sables y de espadas, entró el cortejo a la sala de honor, donde mil lámparas eléctricas se encendieron a la vez.

* * *

Las recepciones de las cortes alemanas tienen el incomparable resplandor que le dan los espléndidos uniformes del Imperio. Ante mis ojos deslumbrados se desplegaba la prodigiosa gama de los dolmanes azules, rojos y negros, cruzados de pieles, centelleantes de oro.

La calle abierta, por los húsares de Lautenburg, presentaba armas.

A la cabeza, avanzaba la gran duquesa Aurora, dando el brazo al rey de Wurtenberg.

Era toda una envoltura de terciopelo verde de donde surgía una espalda desnuda, con un escote extraordinariamente arriesgado. Veía serpentear detrás de ella su larga cola bordada con finos arabescos de plata. Lucía en su mano derecha un solitario retenido por un círculo de platino, en la izquierda una esmeralda rodeada de brillantes.

En la mañana, no me dí cuenta de sus cabellos; ahora se me aparecía esta frondosidad rubia leonada, arrollada en torsal alrededor de la nuca como encerrándola en una especie de casquete de oro, sobre la cual una extraña y bárbara diadema de esmeraldas la rodeaba en semi-círculo.

Por un segundo sus miradas se cruzaron con las mías. Creí comprender que lo que en ellas leyó, no le disgustó. Probablemente era el único de toda esta asistencia embrutecida por la etiqueta, que se atrevía, sin darse cuenta a contemplar así a esta mujer.

¿Recordáis, mi querido amigo, el **Hada de los Grifos**, de Gustavo Moreau? ¿Recordáis ese ser ambiguo, en ese paisaje cerúleo, menos profundo que las verdes pupilas de Aurora de Lautenburg? Aquello os dará una idea aproximada de la gran duquesa. Ese mismo misterio, ese algo indefinido e inquietante de las formas. Melusina, tan fina, parece casi vulgar al lado de esta Titania.

Lo que la tela de Moreau no puede explicaros, es la mezcla infantil y decidida que forma el conjunto de esta princesa. Una especie de criolla boreal a la vez lánguida y brusca, tiene la dureza brillante y la suavidad de la nieve expuesta al sol. La cadera se adivina un tanto puntiaguda es alta; se ve que si consintiera en estrecharla, su talle sería en extremo fino. Pero la envoltura de terciopelo conserva toda la flexibilidad que da el contacto inmediato de la carne. Produce frenesí la sola idea, que sacada de esa funda, aquel cuerpo surgiría como un lirio frío y puro.

En medio de todas esas gentes en que el vino comenzaba a amoratar los rostros congestionados, esta pálida estatua a mitad desnuda aparecía milagrosamente neta y blanca.

Sus labios estaban coloreados, sus ojos sombreados, sus uñas barnizadas; pero se ve que sólo había tomado como entretención esos procedimientos que otras se esfuerzan en usar para crear su belleza. La de ella se sonreía ante tales recursos. No los empleaba sino para probar mejor que no le eran indispensables.

Sonrisa... la que se dibuja en su pálido rostro es toda convencional. Prisionera de la etiqueta se ha compuesto una cara de circunstancias. Quien la observe lo adivina con tanta mayor facilidad cuanto que por momentos, una expresión, tan pronto nacida como muerta, descompone esa bella disposición grave y meditabunda. Esa expresión debe contener tantos sentimientos como colores tiene un prisma. Si un día llego a conocer mejor a Su Alteza, llegaré tal vez a analizarlos; entretanto, he podido discernir en aquel relámpago dos tonalidades indiscutibles, el fastidio y la ironía.

¿Esta mujer lánguida y cansada es la misma fantástica amazona de la mañana? Yo lo prefería así. Me disgusta ver esa espalda demasiado desnuda. Quisiera cubrirla con la pesada pelliza de armiño. Una docena de hombres la rodea. ¡Oh! muy bien sé que es su soberana y que sus ojos tienen ante ella casi la rigidez del jaboción! pero si no se creyeran observados, cómo desistirían de esa reserva.

¿Y qué otra cosa hace aquel pequeño húsar rojo, semi-oculto en el fondo, por un macizo de flores, sino pasear su mirada espantosamente golosa sobre su espalda?... Vete, palurdo. Vuelve a tus pesadas y dóciles alemanas, que tienen brazos mofletudos y talles como columnas. ¡Esta no es de tu raza! ¡No es para tu boca, villano! Te detesto y te envidio. Envidio tu dolmán punzó, tus charreteras de junco, todo el oro con que rutilas, tu grado de teniente en el 1.o de los húsares, que a falta de otra cosa, crea un lazo gerárquico entre tu inquietante coronel y tu persona. Podría entonces, aproximármele y espetarle, como ellos lo hacen en este momento, sus cumplidos sobre la carga de esta mañana.

Con el rostro casi sumido en el ramo de iris que lleva a su narices, agradece débilmente a los oficiales que la felicitan.